京城日報

當面の諸問題

貴族院議員男爵　宇佐川一正氏談

最近財界の變動は一つの反動であると云へば夫れ迄であるけれども波及範圍が追々擴まるから政府も反政府者も共に眞面目に研究せねばならぬ、之は決して議論では無く實際問題である、夫が爲に一般勞働者等に迄失業問題を起す事となれば物價調節上よりも重大な問題となろう、但し唯一部の投機者流を救ふ爲の政策では何もならぬ、健全にして確實なる國家的事業は救濟の手を下すに顧慮する必要はない、國民生活の安定を圖るには勿論之に依つて國民思想を健全に導く上に於て大に効果を擧げ得るであらう、若し然らずして玉石を混淆し放任主義を採らば意外の現象を見ぬとも限らぬ、經濟政策若くは物價問題等に唯單純な施設が時に意外の問題を起すもので之を爲すには全般の安全の爲に一部分の犧牲は止むを得ざる次第である、西伯利撤兵問題は中々難局に立至り遂に解決する事は中々難しくなつた、我國は一定の方策を得た後なれば進むも可、退くも可なりと信ずる、然れども一定の方針無くして進退を決する事は誰にでも出來ぬ事である、要は方針の確立である、日清日露の役の如きは大義名分を明かにして日本の存立自衛上止むを得ざる戰ひであるから國内は元より列國に於ても非常に同情して居た故に戰爭が爲易かつた、今次の西伯利問題は其の名義に於ても又國内の意見に於ても多少統一を缺いて居るから此際の決意が何より第一である、併しながら若し有耶無耶に撤兵すれば支那外交に大影響がある、支那人は何時でも其の去就進退を見て忽ち勝手な事をするから若し愈々撤兵と決したならば當局は先づ此邊を考慮すべきである、尚朝鮮地方にも内地財界の恐慌が大分影響したやうであるが此際資本家として朝鮮に向つて發展の研究をする事が時機を得たものであらう、朝鮮の施政は一朝一夕には行かぬ、彼等は一個の歴史を有して居るから漫りに彼等の個性を無視して行けば必ず失敗に歸する、さりとて徒に柔に過ぐれば尚ほ良くない、朝鮮視察者の大部は表面の觀察を持つて斷定を下さんとして居るけれども深く根底に觸れなければ駄目である、總て人間を支配するには其人心の核心に觸れて然る後對策を決定する事が必要である、一千五百萬以上の民衆を唯惰眠の儘に放置するは不經濟の至りである、由來朝鮮に於ける内地移住者は非常に成功を急ぐ氣味がある、彼等は突然りで[illegible]るが、實際に朝鮮で成功を遂げようとするには多少の歲月の上に立ち相當の歲月を費す必要がある、漫りに前人の方針を變換するが如きは害あつて益がない、我國は鮮人の同化は彼等に力の無い人には決して重きを置かぬ、鮮人は中々怜悧な所があつて實力をして自ら責任を負はしむるにある事と思つて李完用伯、趙重應子等にも常に云つて居たが、鮮人が内地人同樣の地位に到らんとせば鮮人自ら步を運ぶべきで彼等をして充分自覺の念を起さしめねばならぬ、國防の問題は聯盟に加入したとしても實力が無くては意見は通らぬ、國防の充實は今更の問題では無い、殊に我衆等は直接に感じて居るが霞ヶ關の人は外交と云へば歐洲の事と思つて居る、西伯利でも西藏でも自ら足を踏めて居る人は利害が直接であるから痛切に感ずるが外交問題は貴族院としても大に見があると思ふ、原首相は徹底して自己の信ずる國策を充分に行ふて見るが良い、誠意で行つた事ならば結果に於て多少の問題が起つても心配する必要はあるまい、普選問題で政友會は多數を擁しながら議會を解散した事は臨時議會の問題となるであらう、增稅問題は次の議會迄延期さるゝであらう、

有樂町より

東京支局

敦賀にては朝鮮西伯利等への貿易額を增進する爲めに此七日から對外貿易展覽會を開いて其地方の物産を陳列し大いに朝鮮熱、西伯利熱を煽るさうだ▲そこで正會式に目下東京へ來て居る朝鮮總督府寫眞の映寫を遂々依賴して來た、其依賴者の文句が、『統計表を見せたり通り一遍の視察團を出すより活動寫眞の方が安く上つて廣く知識を與へます』▲國境を越えて支那へ出稼に行く朝鮮人が一時大分多かつたが近頃は多少の金を持つて行つても地價が上つて思ふやうに買はず其中に持金が無くなると云ふので中には女房を支那人の質にやつて金を作り又朝鮮へ歸るものなどもあるさうだ

今回の勅選任命の如きは別にどうした意味も無く、ずつと前からの缺員があつては閑に附せられぬから推薦した迄の事であらう（東京支局）

屑屋の籠

所謂軍國主義

限汀生

余は極力軍國主義を排せんとする。其所謂軍國主義とは、政治上、經濟上、若くは文化上、國家が對外的意思を貫徹するに、積極的に武力を以てするの主義を謂ふので、消極的に國防上必要なる軍備を減少するの意味ではない。國家が其存立、權利及び制度を維持し、且つ之れを防守せんが爲に、相當に軍備を充實して、隱然外敵の非望を制し、國家に對して迫害を加へざらしむるに努むべきは勿論の事で、國際聯盟の運用望むべくして未だ期すべからざるの今日、軍備の強大なる國家にして、始めて正義の主張を貫徹するを得べく、軍備の弱小なる國家は、正義を力説するも、効果を奏するの困難なるべきは、世界列強の國際間の現状である。軍備を列國に任じ、列國亦之に依つて平和の保障に任じ、世界の恆久平和の爲に盡さんとは、是余の持論である。正宗の名刀を鞘に藏めて拔かざらんも猶敵を制するの用意は、國家として一日も之を忽諸に附すべからざるなり。

人生行路の試驗

人生の眞の發見は、輕忽に與へらるゝものにあらず。何事かを成就せんと欲する者は、必ず試驗に遭ふべし。既に發途して行くこと未だ遠からざるに、彼は番兵の如くに立てる或る『事情』の爲に誰何せらるべし。能く何事かを成し遂ぐる人は、此の誰何に屈せずして決然前進するなり。然れど勇氣に乏しき人は踵を回らして退却す。

人生の目的

人生の目的は、樂しき道路を見出すにあらずして、道路の如何に拘はらず一の價値ある目的に達するに在り。而して唯一の主なる道路は、餘念なく働くに在り。語を換へて言へば、之に伴なふ不快と危險とを意に介せずして、一心に其の職分を盡すに在り。されば我等は、正しき目的を選び、之に向つて邁往直進すべきなり。若し途中阻礙に遇はば、刀を揮つて之を兩斷し、其の間を進行すべし。』

朝鮮ホテルの薔薇園

朝鮮ホテルの裏庭は今や薔薇の盛りなり。薔薇は歐米人の花の王と稱するもの、香氣高く、色も亦美なり。余は去る四日、友人を伴うて此處に遊んだ、例年の如く西洋料理の註文にも應じて居る。初夏の夕暮、一寸出かけるのに誠に都合が好い。開園は午後六時からである。入場料金五拾錢にて茶果を出す定めである。

本町通りの自轉車

多くの人の迷惑をも顧みず、濛々たる砂塵を揚げて大道を疾驅する自動車も厭ふべきであるが京城第一の通行人の多い狹い本町通りに、前後左右より自轉車に逐ひ立てらるゝのも、危險であり且つ不愉快である。本町通り數町の間は、自轉車を下り、徐々と引き歩くことに定められては如何のものにや。

神仙爐

劍花坊

佛禮の旗幡

盛な葬式をするやうだが、あの葬式の行列に有る紙の旗の悲しいのである文句は、なかく美文だが、一般論者難い文句だから書くのだが、誰も委しく讀んで見るものはあるまい、と思うから、こゝに紹介する、これは葬式の旗ばかりでは無い、寺の本堂へ行つてもそれはある、もつとも眞宗に限るやうだ、大幡の四流は

諸行無常　是生滅法　生滅滅已　寂滅爲樂

すなはち、釋迦が雪山で鬼に聽いたといふ四句の極意の文句の上へ、佛法僧法を拔出的に分附したので、何だか無理に五文字にしたかのやうな感がある、これは小幡の方の

迷故三界城　悟故十方空　本來無東西　何處有南北

の方が美文的だ、と思ふ、また小幡の文句は

一切有爲法　如夢幻泡影　如露亦如電　應作如是觀

如じ、大内義隆の辭世の下の句は[illegible]のだ

懸賞川柳募集

課題　貧乏　金持

◎貧乏　（例）貧しさもあまりのはては笑ひ合（雄子郎）

◎金持　（例）金持と見くびつて行く初鰹（古川柳）

締切　六月十三日

賞金　一等及天の句には金一圓を贈呈す

宛所　京城日報編輯局川柳係

注意　住所姓名明記の事、記載なきものは如何なる名句と雖も沒書とす

本紙定價　一月號一部金五錢　一ヶ月金[illegible]　前金六ヶ月[illegible]　九拾錢　郵券代用一割増

廣告料金　五號活字一行[illegible]

發行兼編輯人　奥田迪毅
印刷人　小川三之介
發行所　京城太平通一丁目　合資會社京城日報社
電話番號　長六千九番　振替京城三〇〇

時間表

南行

北行

[illegible]

東洋の藝術を愛し詩文書畫に志ある人は必ず此の一讀に加はり共に進んで一路向上の路を辿れ

詩文書畫

文字禪に參せよ　時流に迷ふ邪徑に入る勿れ　詩文書畫の第一義諦　唯一の機關

所謂詩話書論畫談墨蹟　絶好資料

歷代題畫詩類　題跋　詩致南

山縣含雪公

會費　毎月壹圓　誌料　半圓

天覧　韻偶大成

聲教社

廣津和郎氏著

傑作選集　朝の影

裝幀　鍋井畫伯　四六判　價貳圓　送料十二

直接自己の苦惱する多き生活を記錄する作家として廣津氏に定評あり。[illegible]『兩の影』『ダンス』『水溜り』[illegible]

東京牛込區[illegible]　聚英閣

宇野浩二氏著

長篇小説　苦の世界

裝幀　鍋井克之氏　挿畫極美　定價貳圓　送料拾錢

愈々完成

佐藤春夫氏曰く『苦の世界』には、又、現世の苦しみを苦しみながらそれでも言ふべき態度があり、その態度から出てくるこの結果としての一種人生の通人さがある。[illegible]

東京牛込區[illegible]　聚英閣　振替東京四七八六九番

暴落せる株式の整理を如何せむ

這般財界の激變に連れ一般株式の大崩落は近年稀に見るの一大破瀾を演出し爾後識者は其の調停と整理に寢食を忘れて腐心盡力すると雖も未だ根本的整理調停を見る能はざるは我々斯業者の最も遺憾とするところなり此の時に當り東西名士應援の基に斯る整理を使命とし且つ安全確實に年三割以上の利殖法を汎く世人に照會するを目的とせる嶄新堅實最も現代理想に叶へる吾が倶樂部は設立されたり内容を知らんと欲する諸彥は郵券參錢封入御照會あらば直ちに内容書を送呈す

◎各地樞要ノ市町ニ支部開設ノ爲支部長ヲ募ル相當固定給ヲ支給シ手腕ニヨリ月收參百圓以上トナル委細履歷書送附御照會ヲ乞ふ

東京市日本橋區小網町二丁目四番地　帝國證券交換倶樂部

理學博士　本多光太郎氏著

鐵及び鋼の研究　第二卷

最新刊

本書は鐵鋼に關する世界的權威たる東北大學教授本多博士が最近研鑽の成果を昨年來十有餘の會合に於て發表せられたるものにして昨年我科學工業界を驚動せしめたる名著『鐵及鋼の研究』の續篇也

内容主要目次　[illegible]

東京　内田老鶴圃

新書

親切丁寧な旨こし價格は頗る低廉に趣味普及に努力仕り候　御希望者は特價引受申候

七月號　女性美號

活動倶樂部

定價七十錢　送料二錢

東京下谷區[illegible]　活動倶樂部社

益有望なる家畜の飼育　一坪の空地、半疊の廊下をも利用せよ!!

會員募集

最新實用家畜講義錄

戰後興産の好副業　養畜開始の最好期

申込所　東京芝區琴平町二番地（澁谷に移轉す）振替東京四三三四六番　東洋家畜研究所

内容　全四冊　[illegible]

ピアノオルガン　蓄音器と樂器

山口樂器店　京城本町二丁目　振替口座五二五一

カタログ無代進呈

加藤美侖先生著

實用叢書　是丈は心得おくべし

十二冊完成

人前で恥をかゝず、笑はれず、ビクツカず、損をせず、馬鹿を見ず、ズンと濟して氣が利いて、愉快に内福に世を渡る人の心得おくべき日常必須常識五千條、これが本叢書の内容である。

一卷以て萬卷に當る名著!!　日常必須常識五千條悉く金玉の文字!!

全十二冊の書目及内容

編	書目	版	内容
第壹編	社交要訣　是丈は心得おくべし	六十版出來	▼洋服を着る時、西洋食卓の作法、訪問及接客、日本式禮儀作法、家庭儀式、歌俳諧茶の湯生花、芝居音曲料理店、宿屋其他心得おくべき必要事項二百餘條を指示す
第貳編	日常法律　是丈は心得おくべし	五十版出來	▼金錢貸借、商取引賣買賃入、土地建物、民刑訴訟、親族關係、損害賠償、氏名變更法、警察の知識、其他心得おくべき法律三百餘條、六法も三百も悉く不用只本書一卷を備へよ
第參編	演説座談　酒落滑稽　是丈は心得おくべし	五十版出來	▼諸種會席の坐談、即席五分の演説、滑稽洒落の應酬、式辭答辭に就て、[illegible]の實際に應ずる必須心得と秘密の模範例を併録す。
第四編	日常生活　家庭重寶　是丈は心得おくべし	四十版出來	▼食物衣服住宅及器具類、書籍家庭的化學工業、廢物利用法、[illegible]其他六百餘項悉く衆人實驗の珠玉にて内容充實の實際知識也
第五編	保健衛生　素人醫學　是丈は心得おくべし	四十版出來	▼日常強健法腦心臟の衛生眼鼻耳口の衛生、生殖器の衛生素人診斷法と手當、花柳病及傳染病の豫防と療法、醫者の來る迄の手當外四百餘病に就き一切を網羅す。
第六編	書畫骨董　建築裝飾　是丈は心得おくべし	四十版出來	▼現代及昔の繪畫彫刻陶器漆器等の見方、素人鑑定法と掘出物、名著者名の知識、室内裝飾書畫の見方外二百餘項、一讀以て趣味的の鑑賞をたらしめ再讀一躍して通人たらしむべし
第七編	金錢活用　安全利殖　是丈は心得おくべし	十九版出來	▼貯金と利殖、郵便貯金銀行預金の研究、株式利殖法、銀行會社組織法、債券利殖法、貸金利殖法、土地利殖法、家屋利殖の秘訣、保險の事其他利殖法一切の比較研究附金利計算法等
第八編	手紙文章　必須要訣　是丈は心得おくべし	十九版出來	▼拙い文章〇分らぬ手紙〇笑はれる文章〇失禮になる手紙〇惡文名文實例詳解〇手紙文章作法及用語便覽〇直ぐ間に合ふ名家文範〇手紙書き方批評集、各種文範作法自在〇外數百項
第九編	最新商略　商業常識　是丈は心得おくべし	十九版出來	▼販賣商略、月賦販賣法、通信販賣術、店飾研究、店相と店員、[illegible]、廣告術、廣告文の書き方、商用書簡作法[illegible]
第十編	新しい問題と主義思潮　是丈は心得おくべし	十九版出來	▼デモクラシー、社會主義、勞働問題、婦人問題、生活問題、近代文藝、近世哲學思想、政黨政治史觀、支那問題、心靈問題、普選運動其他現時の新しい問題一切を悉く説明す。
第十一編	日常科學　最新知識　是丈は心得おくべし	十六版出來	▼電信電話電燈電車其他電氣一切の知識、天文地文知識、鑛植物の新科學、天然物應用の新科學、最新發明いろいろ其他最新の科學が生んだ最新の知識を一切網羅せる袖珍科學全書
第十二編	日用文字　机上便覽　是丈は心得おくべし	十六版出來	▼忘れた文字、知らぬ文字、紛れ易く誤り易く、どちらだか一寸見當のつかないやうな文字を手輕に引いて見る事の出來る最新最便の日用字典なり。非常に精美、説明親切、字數豐富

裁體　各冊同型ポイント組總振りかな付　各冊三六版布裝二百八十頁内外　池田永治畫伯裝幀製本精巧

定價　一冊金壹圓廿錢　送料　一冊十三錢・二冊十七錢・六冊廿七錢・十二冊卅六錢

出版界の偉觀!!　歡迎益々熾烈!!　發賣高五十萬を突破す!!

注意　近頃郵便物の紛失多き爲送金は可成振替に願度又は書留封書は必ず書留に限り候、代金引替注文は編次御申込次第發送仕候　新聞名記入ハガキで申込次第發送

特典　今回美術石版四度刷裝飾用函出來六冊毎に箱無代添附仕り候

東京神田區錦町一丁目十九番地　誠文堂　電話神田二一六〇一番　振替東京二六九四二番

六月十一、十二日の兩日

三越の出張大賣出

仁川宮町竹園館に於て

三越呉服店

米條約細項協定

共和黨諸頭領は講和條約に關する上院の細項に關し實施的協定を遂ぐるに至りたりと確なる方面に傳へられ之が爲め共和黨大會に於ける紛議を生ずべしこの危險は除去せられたり講和條約の國際聯盟に對する勝利的聲價を博用する三ケ條の條件を提唱するものありたるが此說は從來誓約したる講和條約に對する約束を否認したる上院議員間に勢力を得居れり而も反對黨たる共和黨員は華盛頓及びモンローの講和條約を支持すべしと揚言せり而して協約に關する保留に關して說く所なし(市俄古電報)

市俄古 聯盟攻擊演說

市俄古に共和黨國民大會を開會呈氏は國際聯盟規約につき猛烈なる攻擊をなし大會に參列せる會員に多大の熱情を喚起せしめたり右演說中ロッヂ氏の演說は大膽に於て論議の間に聞き取られたるが參列したる某婦人參政權論者は右大會中に侵入し旗を振翳し共和黨は婦人參政權運動を阻止したりと高唱せり(市俄古電報)

伊植民地を要求す

伊太利諸政治家及び諸新聞紙は獨逸植民地の一部を獲んことを要求せり而して英佛兩國が財政的保障に關し獨斷的に決定し且つ英國が他の諸外國に對して十分なる眞相を說明せずして勞農露國代表者と交涉を繼續することは依然たれば伊國に取つてはスパー會議に參加せざるは得策なるやも知れずと說きつゝあるを見て奇怪なりとせらる(伯林電報)

國民議會總選擧

兩極端派の大成効

獨逸國民議會の總選擧は兩極端派即ち右黨殊に獨逸國民黨と獨立社會黨の大成功に終るか既に計算濟の者左の如し(伯林電報)

多數社會黨(八六)獨立社會黨(五七)獨逸國民黨(四〇)民主黨(一七)獨逸國粹黨(四)中立黨(四三)

獨新議會召集期

獨逸新議會召集期は六月廿三日頃なる可し(伯林電報)

維納に一揆起る

維納よりの報道に依れば食糧の缺乏に依り一揆起り七名の死者を生じたり(倫敦電報)

伊內閣顚覆の虞れ

羅馬よりの諸電報に依れば麵麭の價格を決定する法令發布せられたる結果ミランに於て一揆起り內閣は顚覆の虞あり(羅馬電報)

英軍國民黨砲擊

土耳其國民黨は英軍に對して小亞細亞のイスミドより撤退しマルモラ海を渡りて歐洲に引揚ぐるやう要求したるより英國軍艦は土耳其國民黨の陣地に向つて砲彈を浴せ掛け陸軍の各分遣隊は同時に前進を開始し協力して近く同黨の根據地を占領す可しと(倫敦電報)

墨大統領候補者

墨西哥假大統領の聲明に據れば上下兩議員の選擧は八月一日にして大統領選擧は九月五日なり大統領候補者としてはオブレゴン將軍最も有望なりと(桑港電報)

日英同盟圓滿進捗

珍田大使出發迄には解決か

日英同盟更新に關しては既に日英兩國間に於て何れも該條約繼續の必要を認むる點に於て意見一致し居れるを以て本問題に關する具體的交涉に關しては目下珍田大使と英國政府との間に圓滿進捗しつゝある趣なれば珍田大使が歸朝の途に上る迄には全部の解決を告ぐる筈なりと(東京電報)

倫敦銀塊相場更に暴落

倫敦電報=倫敦銀塊相場は同市場の反動に加はり[illegible]

外交部の抗議

外交部は最近東交民巷の[illegible]

蠶絲業救濟問題協議

官民實業家[illegible]務局長列席の上互に懇談を開いて意見を交換し[illegible]當局に於ては[illegible]

禁酒法緩和絕望

禁酒反對者は禁酒法緩和の爲め極力運動中なるも大審院の判決の結果全然望み無きに至り紐育の料理店カフエーの多くは閉鎖せんとしつゝあり尙難に紐育州にて許可されたるアルコール百分の二、七五以內の酒類販賣も無効となれり(紐育電報)

沿岸貿易運賃緩和

米國上院に於てジョンソン氏に依りて提案せられたる米國と比律賓との沿岸貿易に從事する船舶に對しては國內の鐵道は特別運賃を以てすべしとの條項を含める(外國船を除く)所謂ジョンソン案は上院を經て下院に廻付せられ今回多少緩和せられて下院を通過したる旨五日紐育支店より郵船本社に入電ありたり(東京電報)

萬國商議開會

六月廿五日より巴里にて萬國商業會議所會議開催さるべきが議案左の如し(桑港電報)

(一)歐羅巴破壞地の再興(二)貿易不法競爭の取締(三)爲替率を或種の方法にて定むる事(四)貿易紛爭調停法

過激軍兩軍擊破

莫斯科政府よりの報道に依れば過激軍はキエフ地方に於ける波蘭軍及び小露軍を擊破せりと尙ワルソーよりの電報に依れば波蘭側の公報は過激派軍がドレヴイナ、デレンチナの正面に於て遁走をなし波蘭軍はウルブコイに於て過激派戰線を突破し捕虜約一千を獲たりと稱し居れり(倫敦電報)

尼港救護隊援護

敵情偵察=間宮海峽遊弋

尼港救護隊援護の任務を帶びてデカストリー方面に出動中の野間口司令長官麾下の第〇〇所屬〇〇、〇〇、〇〇及桑島少將の指揮する〇〇水雷戰隊旗艦〇〇、第〇驅逐隊〇〇、〇〇、〇〇、第〇〇〇驅逐隊、〇〇〇、〇〇、〇〇並に驅務艦各隊は艦載飛行機を以て敵情偵察を行ひ同時に航路浮標敷設掃海等を行ひ陸軍に共同して尼港に向ふ筈なりしも同港附近の水路には敵の過激派軍が我艦隊の航路を防禦せんが爲に汽船及木材等を沈下せしめ水路を閉塞し航行困難にて野津大隊は水雷艇にて尼港上陸を敢行せるより第〇艦隊は目下間宮海峽附近を遊弋して警戒の任に膺りつゝあり掃海終了次第桑島少將は〇〇に座乘し驅逐艦を引率して尼港に向ふ豫定なりと(東京電報)

尼港諸部隊行動

捜索調査と敵追窮

陸軍省發表=多門拔隊は尼港上陸後附近の捜索調査に努むると共に山本步兵少佐指揮の一部隊を以て北方に遁走せる敵を追窮せしむ該隊は四日早朝出發ペトロフスクに向ひ前進せり又國分拔隊は暫らくマゴウ附近に位置し極力敵首領の捕獲諸種の調査に努むべし(東京特電)

尼港戰死者判明

陸軍省發表=尼港に於て戰死したる陸軍々人にして其の後判明せる者左の如し

▲一等軍醫內田眞壽太▲一等看護長水谷袈裟一▲上等看護卒二名▲二等看護卒六十三名

右六十七名は第二陸軍病院に勤務しありたる者なり尙事件發生當時在尼港勤務中の筈なりし高群一等軍醫は赴任し居らず今回國分拔隊と共に尼港に赴きたること判明せり尙戰死陸軍總員は三百六名なり(東京電報)

浦鹽新紙幣發行

共產電=浦鹽臨時政府は六日命令を以て同政府領土內に於て一億五千萬留(二十五留、五十留、百留)の三種を發行し(現用通貨ロマノフスキー紙幣を除く)新紙幣一對二百の割合を以て十日限り引換を行ふべき旨發表せり而して引換期限經過後は舊通貨(ロマノフ、ケレンスキー紙幣を除く)は全部無効たるべく新紙幣に對して臨時政府は全財産を以て保障すべしと尙本件は勞農政府と打合せを經たる旨聲明せり(東京電報)

福州不日解決か

福州事件は日支双方共公文作成出來し双方に於ても已に諒解せるを以て一兩日中に右公文書交換の結果正式に解決を告ぐる筈なり(東京電報)

北軍湘譚抛棄か

敗兵横行=人心兢々

八日夕刻よりより北軍は戰はずして湘譚(長沙の中央)を抛棄せんとしつゝありこの報あり人心頗に恐慌を來しつゝあり市中は日沒より敗兵拔劍を振翳して横行し商務會長は九日前迄に廿萬弗の徵發を命ぜられ長沙市民は義賓二箇月の即時拂を命ぜらる南方の消息に依れば譚延闓氏湖南督軍に又吳佩孚氏某省督軍に內定せりと云ふ若し張督軍にして長沙を退くの已む無きに至らば名所に配備せる決死隊に依りて城內外の要所に約一千個の猛烈なる電氣地雷を爆發せしむるの準備あり兵士等は城內の財物が悉く外人の手に運ばれ居るを知悉し居れば掠奪開始の際は危險なる可しと(北京電報)

徐總統和議反對

安福派大に激昻

王揖唐氏と唐紹儀氏との間に上海和平會議を再開する事に協定成り王氏は此旨政府に報告したるに徐總統は意外にも強硬に反對し王氏に不許可電報を發したり之を聞きたる安福派は大いに激昻し代表二十名を舉げ總統府に押し寄けたるも徐總統は會見を拒絕したり安福派は若し徐總統が此態度を持せんか王氏は辭職の外なかる可しと騷ぎせり(北京電報)

徐段疎隔著し

徐總統と段祺瑞氏の間近來著しく疎隔し段氏の湖南休戰の撤兵に關する一件も徐總統の獨斷にて決定したる程なるが兩者の破裂を未然に防がんと奔走しつゝある者あり其の結果北洋派首領會議を開く事となり七日參謀總長の名義にて曹錕、張作霖、李純の三督軍に長電を發したり但し李督軍は其の立場より恐らく晋京せざる可く曹張兩氏は晋京す可く觀測されつゝあり(北京電報)

南軍の罪惡を列擧

李經元、氾國璋、馮玉璋氏等の連名にて南軍の罪惡を列擧し同心協力防戰すべき長電を寄せ來れり(北京電報)

政府曹氏詰問

吳佩孚氏が勝手に取り極めたる河南駐屯地點に就き政府より曹錕氏に宛て詰問せるに對し曹錕氏は邊防軍に佔領しある兵營が明渡されず且つ手當の滯りあると河南人民が暫らく駐屯せん事を依賴せるものにて未拂の手當全部を支給せば直ちに歸還せしむべしと返電せり(北京電報)

段氏狼狽の色あり

確かなる筋より聞く所によれば張作霖、曹錕、李純氏等に晋京を促せるは靳雲鵬氏が徐總統の密令を奉じ發電せるものにて張作霖氏には非ざるのみならず事前に段祺瑞氏に相談せる事更に無く打電後曾毓雋氏が段氏邸に馳せ付け段氏に密告せるものにて段祺瑞氏は之を聞き稍狼狽の氣味ありしと(北京電報)

紙幣取締條件公布決定

八日の閣議に於て紙幣取締條例十四箇條を公布するに決定したり(北京電報)

倫敦財界近狀

倫敦コール五パーセント割引步合變化なきも氣配強し大陸向きに爲替相場は主として外交上の地位に依り異動あり巴里向き五法一〇獨逸向き一七〇馬克強く紐育向き三弗九一仙日本向き二志一乃至二志一片八分五銀塊五六片八分の七金塊百五志五片なり(倫敦電報)

海軍々法會議

海軍軍法會議改正案は前期議會に提出したるも成立を見るに至らずして議會解散となりしが來る臨時議會には之を提出せず多の議會に提出すべしと(東京電報)

地方稅制限法律地撤廢法案

內務省官吏の俸給に伴ふ地方官吏昇給費總額約一億圓の財源としては明治四十一年法律第三十七號地方稅制限に關する法律を撤廢すべき法案を臨時議會に提出し同時に臨時手當四千二百萬圓の財源は之れを四十一議會の協贊を經たる時局の影響に依る地方稅の制限擴張に關する法律は廢止すると決せり(東京電報)

蠶絲救濟協議

閣議の立題

八日の閣議は主として蠶絲救濟に就て協議せるが高橋藏相は資金供給難よりして、山本農相は他日市價を吊上ぐること能はざる以合責任經濟の立場よりして當面の問題たる公定市價の設定補償に支出には猶反對の色あり而も最も有力なる市價吊上げ策は行ふ方法に依るの外途なきを以て更に熟議の結果參考として蠶絲業委員たる武藤、金杉、若尾兩氏を招致し種々聽取する所ありたるが結局當面の救濟策として最も有力なるは公定價格の設定、補償金支出以外に途無しと答へたるより一時此の方面に向つて諒解を示せるも閣議列席の各大臣は此の兩方面に向つて今一層協議を進むる事として閣議を終り[illegible](東京電報)

英米北滿放資

我投資巨額

[illegible]米國の蒙古地方に漸次其投資を擴張して利權の獲得に努め日支人をして頗る懸念せしむるものあるが如く傳ふるも事實は決して然らず現在其地方に於て投資せる最も巨額に達し居るは日本の一億二三千萬圓位に過ぎざるの[illegible]此地方に對して有する野心は輕視すべきものに非ざるべきも元來同國は海外放資に關しては世間の唱ふるが如く之を重視せざるが如し戰後每年五十億の出超を數へ財界愈々好況を呈すると雖も未だ海外の放資に就ては餘りに好まざるが如きを以て將來と雖も此地方に於ける利權獲得は至難なりと云ふべし我國の投資は個人經營の外現今東拓其他の投資に依るもののみにても優に八百萬圓以上を算すべし尙此外目下懸案中の哈爾賓市水道敷設權並に電氣動力を使用する諸種工業の使用認可の權利等を同市會にて認可するの曉には直ちに之のみにても二千萬圓以上の巨額を投資するに至るべく同地方に對する日本の放資は僅少ならざるべしと云へり(東京支局)

銀塊更に激落

新安値

倫敦銀塊の軟調を續けつゝある際前日に比し六片八分の大激落を移し四十八片八分の二となり十日某所入電あり是れ亦原因不明なれど財界大勢非の爲めの下押しならんと云へり尙ほ紐育銀相場も十仙安を傳へたり

滿洲粟輸入增加

滿洲粟の輸入數は八年度中に於ける滿鐵輸送高廿萬噸を超ゆるも之が原因は米價暴騰の爲め代用食料として又昨夏西鮮地方大旱魃の爲め農作物大減收に對する救濟策として滿洲より大輸入を企てたるに依るものにして前年度の總輸送量六萬四千噸に比すれば滿洲よりの輸送に係るものは約七萬噸に達したりと

學議開票結果

京城學校組合會議員選擧は總選擧の如く九日午後五時を以て投票を締切り直に整理を行ひ大門小學校々舍講堂內に於て各立會人立會の下に當八時より開票に着手したるが總投票數は僅に六千三百餘票午後十一時四十分を以て全部開票を終りたり當選者氏名順位如左(號外再錄)

三五八	大內要
三二二	田中半四郎
三二一	高山孝行
三〇八	大垣丈夫
三〇八	小杉彦治
三〇六	黑岩覺一
二九六	土井一義
二八七	橋本茂雄
二八四	若曾根當五
二八二	望月勉
二六九	秉古禮藏
二六八	戸部巖
二五〇	今村武志
二四九	川津玉留
二四二	曾我勉
二三七	藤村忠助
二三一	片桐要治
二三七	大島新作

▲次點者

二二六	三上豐
二二一	肥塚正太
一七六	川島喜樂
一七六	松本雅太郎
一六六	中島早太郎
一三八	安藤靜
一〇三	岩谷武市

學議開票成績

棄權數尠し

京城學校組合議員の開票の結果は有權者數七千八百五十二票に對し投票數六千二百六十四票にして棄權票數千五百八十八票外に無効投票二十九票あり差引有効票數六千二百三十五票なり棄權數の比較的少かりしは候補者の競爭激烈なりし結果有權者の狩出盛んなりしと一般教育に對する責任觀念の向上せるに依るべく且前回に比し有權者數は千餘名を增加せるに拘らず當選者の最高點は前回の三百五十六票に對し僅かに二票增加の三百五十八票にて當選者の得點は甚だしき差異を示さず又贋して言論戰によりたる者優勢なりしは刮目すべき現象と云ふべし

學議當選通知

京城學校組合にては九日午後十一時四十分學議當選者十八名に對し夫れ〳〵當選通知を發したり

朝鮮貿易

輸移出入減少

本月の貿易額は輸移出一千三百三十一萬餘圓輸移入二千四百七十六萬餘圓合計三千八百七萬餘圓にして前年同月に比し輸移出百十四萬餘圓輸移入百十九萬餘圓合計七百九十二萬餘圓を減少せり而して一月以降累計貿易額は輸移出九千六百五萬餘圓輸移入一億二千五百七十九萬餘圓合計二億二千八十四萬餘圓にして之を

前年同期と比較するときは

輸移出一千五百六十三萬餘圓輸移入二千三百四十二萬餘圓合計三千九百五萬餘圓を增加し出入の差額は輸移入超過二千九百七十三萬餘圓を計上せり次に本月の貿易內容に就き前年同月と比較觀察するに輸移出に於て米は近來出廻り著しく減少せしと共に相場は內地に比し常に割高なる爲に移出中絕の狀態にありて前年に比し數量十九萬八千餘石價額六百四十四萬餘圓を激減したるのみならず其他大豆其他の豆類及出廻りの一段落に依る棉花の減少を初め八蔘銅塊等亦著しき減退を示せしに反し增進を呈せるは魚類、生絲、鐵鑛及鐵類等に於て約二十萬圓乃至四十萬圓の增加額を計上するに過ぎず結局輸移出總額に於て前記の激減に了れり輸移入にありては各地市間の有樣なるに拘らず

代用食糧品

たる滿洲粟の輸移入增加し其他旣約品の入荷猶盛況を示し米及び小麥粉の輸移入增加し石炭も亦引續き入津盛んなりしと雖も過般來の財界動搖に伴ひ輸移入の大宗たる綿布類を初め麻布、石油及事業材料品等何れも取引不振を極めたりしを以て數年來各月增進の趨勢を持續せし輸移入貿易は本月に至り俄然百餘萬圓の減退を示すに至れり

酒類見込造石高

朝鮮總督府調査

大正八年酒造年度に於ける朝鮮酒以外の酒類見込造石數は總計六萬三千六百九石にして其の內譯は▲淸酒五萬二千五百四十三石▲濁酒六百三十三石▲味淋八百五十石▲燒酎八千一百二十二石▲葡萄酒其他の果實酒十石▲白酒二十二石▲甘味葡萄酒六百五十五石▲ウヰスキー二十四石▲苹果酒、人蔘葡萄酒、規那鐵葡萄酒、ベルモット、ブランデー、シロップ、甘紅露ウヰスキー、人蔘酒、人蔘保命酒、再製燒酎等合計七百四十一石等あるが今右の內主なるものを前年度に於ける造石高と對比するに總計に於いて二千四百二十石淸酒に於て五百五十八石燒酎[illegible]

大臺割れ

仁川期米慘落

財界は日に非にして大阪期米は連日大暴落を來し九日後場は二十九圓九十九錢の安値ありしが仁川期米の十日前場は寄附以て三十一圓三十錢と眼り相場を出せしも軟派の策戰奏功し猛烈に賣崩して忽ち大臺たる三十圓を割り安値二十九圓五十錢あり九圓七十九錢に打止めたり尙ほ十日の大阪は三十一圓二十九錢と大反撥を來したるにつき仁川市場も多少伸力期待されど兎に角硬派は惡戰苦鬪の極對陣の力を失ひ居る如しと尙ほ相場救濟大商內のため二節以降は追證整理に立會を延期せしも全部完納を見たり

正米暴落

期米の暴落は正米の暴落を來し釜山群山の正米崩れは京城正米を脅かし十日は前日に比し一圓安の三十七圓見當を唱へ居れど買手は尙ほ先安を見越して容易に商談に應ぜず先高を頑強に思惑せる貯米筋も遂に計策盡きて賣り出し來らん模樣あり券關の暴落と共に地方農家の痛手は甚大なるものあるが如く悲るて商品株式安を來すものゝ如し

京株訴訟

解決す

眞繼政治郎氏より釘本氏を相手どり提起したる京城株式現物取引市場創立總會無効訴訟其他一件は數日來木村鮮銀理事の調停にて問題解決の模樣ありしが結局十日午前十一時原告眞繼政治郎被告釘本藤次郎の兩氏は鮮銀に木村理事を訪ひ相互愛協條件に調印し解決の旨新聞廣告をなす事となれり尙十一日夜關係者は千代本に會合手打の宴を開く由なり

調停者として

木村雄次氏談

京城株式現物取引市場に對し釜山日報社の眞繼政次郎氏より京城地方法院に總會決議無効の訴訟外一件が提起せられ同義太郎氏と釘本氏一派との間にも紛議が重なるといふ次第で漸次混亂の度を增し大し財界の爲京城の爲遺憾に堪へぬので自分が調節の勞を採る事になり今回無事圓滿に解決する事となつた問題の起りは誤解と感情の行違ひも少からず遂に[illegible]氏側より訴訟を見るに到りたるが結果眞繼氏が勸業株を強請したといふ無根の事實が流布せらるゝに到つたことは氣の毒と思ふ

金錢上の

問題で爭つて居るのでは無く成行上訴訟を提起したのは不本意であるといつて居るし一方釘本氏の方でも眞繼氏が正義人道論を楯にしての贊成株割當の攻擊中幾分世上の批難や誤解を招く如き方面に對して當てたことに就て不用意であつたといつて居る次第で此の上後までも爭はねばならぬ必要の無いことが双方に了解された結果茲に

圓滿解決

を見た次第である示談の具體的條件と云つて別段申上る程のことも無い双方から無條件で一任すると云ふことであつたから別段の條件を設けず一切水に流した譯である

問題の解決

某有力者談

京株訴訟問題は財界の不祥事であつたそれが木村鮮銀理事の調停により解決したのは實に結構の事だ問題の發端經過は一言にして盡せば錯誤

感情の衝突

意地の張りすぎであつて眞繼君が訴訟を提起したのは勢ひ止むを得ぬとは云へ平地に波瀾を起した責めは負はねばならぬ又釘本君は京城の有力な中心人物として色々の事情はあるけれど此位の問題を未然に適當に圓滿に解決し得ずして事を茲に到らしたのは多少人物の價値を損じてゐる訴訟解決の條件は關係者の名譽の爲め事の納まつた今日サラリと出す必要を認めぬけれど要するに釘本君の強い意味の降伏に歸つたもしい結果して然らばもう少し早く

一言の挨拶

ですむ事をなぜ釘本君は新聞廣告で解決の遂にまで出さなかつたのか其時間が來た此點君の爲に遺憾だがもう多くを云ふまい

仲買人申諭

京城株式現物取引市場仲買人の登錄は役員に於て終了したるにつき十一日總督府に許可を申請する由なるがその數は廿八名乃至三十名ならんと

政務總監動靜

水野政務總監は九日午後芬時廿五分着列車にて丸山事務官、伊藤秘書官、藤波通譯官等を随へ來壇し小憩後寺洞に向ひ[illegible]視察の後踏壇柳屋に投宿せり尙十日官民の歡迎會に臨み十二日午後歸城の豫定なりと(平壤)

人事消息

▲野村滿鐵社長 八日哈爾賓丸にて東上(大連特電)

▲江木憲政會總務 十日午前大連著二三日滯在の豫定(大連特電)

▲白石少佐 十日午前五時四十分釜山旅館に投宿(釜山特電)

▲志岐信太郎氏(實業家) 十日午前十時急行にて北行(釜山特電)

▲淺川大佐(◯司令部附)[illegible]後六時五十分南大門著入城

▲敎賀藤三郎氏(京城女子高等普通學校長) 學事視察の爲十八日出發の豫定にて十日南大門發[illegible]

▲高橋[illegible]氏 事務打合の爲六月五日より本府に出張中の處[illegible]

▲新潟縣小學校長滿鮮視察團[illegible]日午後歸校

▲今村元山府尹 九日夜退城

▲中村光吉氏(殖銀理事) 八日[illegible]京に向へり

▲錦織[illegible]

▲岩崎少將(三十九旅團長) 聯隊初度巡視の爲め九日夜[illegible]

▲石井成一氏(東亞經濟調査局課長)[illegible]

▲新潟縣小學校長滿鮮視察團[illegible]名十日夜東京發十二日[illegible]十五日安東[illegible]

寸鹽

支那は危ない處へ行くと又何でも隨次に持ち直す處は全く小說的だ▲督軍連の方へ傾くかと思ふとスラリと南北和平の方へ振り返す處など好くバランスをとつて居る▲今度も南北和平の方へ何うやら目標が向かうとして四川や湖南では盛に戰ひを振り廻し徐樹錚段祺瑞は大擧して兵を中原に進めんとする形勢である▲奉天の張作霖が飛行機を買ひ込んで眼をパチクラさせて居る處など千萬な▲イヤ早此邊許りは世の別國で能く〳〵平和がおきひと見ねるワイ▲支那と云へば尼港の日本守備隊が赤軍と中硯泊の支那砲艦が理不盡に敵と呼應して盛んに我軍を砲擊したことある▲爲に皇軍は全滅の悲運に陷り遂に不利に陷りたこの事▲言語道斷な事だ日本政府は之れに對して何うした手段を取るのか國民は宜敷監視すべきである▲尼港事件は[illegible]

號外配附

我社は十日早朝京城學校組合會議員選擧の結果の號外を發行し市內一般の讀者に配附したり

長沙人心動搖

張敬堯氏は五日長沙に退却したるが六日も敗兵續々漢口に來るより長沙は人心頗る動搖し張氏は特別船を仕立て家族を北方に送還したるが其の他多數の家族も武陵丸にて漢口に逃れ來れり（國際通信＝北京電報）

安福和議續開贊成

安福派議員は八日會合し上海講和會議續開に贊成の意を通電するに決議せり（北京電報）

東支鐵道善後策

東支鐵道善後策講究の爲め外交部内に研究委員會を組織し討議中の新銀行團の援護を仰ぐが最良の方法と決せる結果外交部より駐米公使に米國側と協商し諒解を得よと電命せり（北京電報）

東亞日支書院學生休校

根津院長排斥

東亞日支書院の學生は農工兩科存續問題が動機となり遂は根津院長排斥の同盟休校を開始せり院長排斥原因は新舊思想の衝突より來れるもの、如く根津氏は卒業者間に人望あるも在院生は院中より新人物を求むるもの、如く右に就き同院協議委員は八日協議會を開く筈にて七日夜日本人倶樂部にて下相談會を開きたり根津氏は相當の後任者ありて事情許さば何時にても引退する意なりと（上海電報）

客月新設會社

農商務省の調査に依れば五月中新設せられたる會社數は六百七十七社資本金總額七千三百三十六萬七千三百八十五圓にして之を前月に比較すれば社數五百八十六社資本金八千四百二十五萬二千三百圓を減じたりと云へば殆ど半減となりたる譯なり（北京電報）

撫順炭礦の改制

礦務、庶務、工作部新設　各採炭所併合と六坑制

撫順炭礦も多數の淘汰馘首者を出さんとして先づ其の職制改革が發表された然れどもコハ採炭方面を統一するが主なる目的であると

各採炭所 を併合して六坑とし之れに礦務部庶務部工作部の三部を新に設けられた（一）古城子採炭所にて千金寨大掘を併合して小沼氏古城子採炭所長となり（二）千金寨採炭所は大山坑に併合鶴田氏大山採炭所長となり（三）揚柏堡採炭所は東鄉坑に併合增永氏東鄉採炭所長となり（四）萬達屋採炭所は老虎臺に併合伊藤老虎臺採炭所長となり（五）新屯は龍鳳坑に併合兒玉源次郎氏龍鳳採炭所長となり（六）新屯の兒玉琢氏大山坑の久保氏は礦務部勤務となり（七）久保氏は鞍山製鐵所兼務となり（八）煙臺採炭所は從前通り同所長なり

礦務部 は前記の各採炭所を統一すべく又同部には礦務課を置き福田氏は礦務部長兼礦務課長となれり

庶務部 は炭礦の事務に屬する總ての庶務會計用度運炭等を此の庶務部に入れ小日山氏庶務部長兼庶務課長となれり

工作部 土木工作機械を併せ荒井氏工作部長兼土木課長となれり

電化移管 電氣化學工業會社撫順工場も堂々撫順の一角に煙突をあげて以來炭礦の電氣不足を告げ爲めに初期の目的否一部作業の電力も絡わず電力の供給不充分にて何うやら不具の儘、今度滿鐵會社に嫁入すること、か言ふことだソコで今は殆んど事業は中止し唯保安の幾部を整理して居るが岩城工場長は過日此等の問題を提げて本社の總會に出席すべく上京し其れに依つて近く嫁入のことは發表されることであるといふ（撫順）

水野政務總監

義州巡視

平安北道政務狀況視察の爲來義せる水野政務總監は丸山事務官、藤波通譯官伊藤秘書官其他數名の屬官を隨へ新義州迄出迎へたる飯尾本道知事同乘石黒第三部長の警察官前後を警衛三臺の自動車にて午前八時二十分道廳に安著せり門前には尹參與官寨第一部長等を始め多數官民の出迎へあり一々鄭重なる挨拶を交しつ、知事室に入り直ちに各課長を招致して『邊境に於ける國務の執掌は勞苦甚大なるべし切に國家の爲め自愛せられたし』との意味の訓示を與へ各課長は直に部下職員に傳達せり次いで内地人方面の狀況を聽取し更に鮮人有志八名を接見各種の民情を聞き官公吏並に民間有志を接見し終りて知事より一般道政に就て聽取する處あり斯くて廳内各課を巡視し寨第一部長より一々細部の説明を受けたり十時十五分一行は統軍亭に登りて古戰場を弔し國境の雄大なる風物を賞し下て下山小學校に於ける教授の實際を視察し義州郡廳本部に寄り郡長室に於て目下會議の爲め參集中の管下各警察所長を接見し松倉隊長より國境警備狀況等を聽取し更に自動車にて各署道慈惠病院義州郡廳を順次視察し正午知事官邸に引揚げ晝餐を饗し約一時間休憩の後知事官舍前に於て記念の撮影を爲し午後一時三十分來義時と同樣多數官民の見送裡に歸任の途に就きたるが接見内鮮人名左の如し（義州）

内地人側 ▲鈴木義州面長▲前田靜次郎▲鶴見德太郎▲賀田長之助▲消防組野中古傳治▲木村亦三

鮮人側 ▲崔參事錫夏▲郡參事金商熙▲張朋英▲有志申雲祥▲朴泳濟▲朴相根

天安米穀市場設置要望

申請理由書

天安の米穀賣買同盟會に於ては毎日行はれ居る石數は平均千石内外なるが重に玄米三等品にて五日頃迄は石四十二圓内外にて出來居たるが俄に各所の大暴落の卅六日以後は出來不申なるが取組契約は終に卅八圓五十錢にて解合を爲せり爾來殆ど見送りすがたにて賣買出來ざる有樣なり然して同組合には今回總督府令第三十八號を以て市場規則改正の結果市場設置の許可を受けざれば行ふ事能はざる爲め坂組合理事は本道に出頭し許可願に左記理由書を添へて提出せり（天安）

設置理由書

現在朝鮮に於ける都邑中或は衰頽するものあり或は日に月に發展するものあり其の盛衰興亡する所以のものは概ね運輸交通の要衝たると否とに因りて判然たる區分を生す而して其の繁榮する所のもの、全部は農產物の集散市場たらざるはなし天安は京釜鐵道開通以前に在りては實に淋たる一小部落たりしが一度該鐵道開通し漸次道路郡瑞山郡等に至る二三等道路の開城より西は群山の對岸に達する延長九十餘哩の鐵道を敷設せんとし今や其の準備成り之れが線路測量に從事しつ、ありて來年ならざるに之れが竣功を見るべく其の暁に於ては現に天安が吞吐する農產物四十餘萬叺に幾倍加すべく又京南鐵道の安城線が同地を以て終點とすべからざるは理の當然にして何等かの方法手段を以て京畿江原兩道の富源を開發し一は以て京釜鐵道本線を培養し一は以て京南鐵道本然の利益を擁護するに至るべきは唯時期の問題にして此の時代に至らば當天安の交通は至便至利必ず大邱以北亦見る可からざる物資の集散市場たるや必せり隨つて當天安が之に適應すべき準備事業甚だ缺からざるものありと雖も吾人同業者が將來は勿論現在に於ても痛切に其必要を感ずる本市場の設立を熾望したる所以のものは現に當地に集散する貨物の取引上の大苦痛を脱し一面地方生產者の利便を圖り以て後日取引所として認容せらる、の日を待たんとせるものなり（中略）今現在に於ける上記主要穀物の取引狀況を見るに天安郡牙山郡の一部の如きは買付に從つて直に之を當市場に搬出し得べきが如きも米の取引數量多大なるが故に之が引取乾燥調製等に相應の日子を要す又大豆荏子、大麥の如きは各農戶より零細なる數量を蒐集輸送するものなるが故に道路橋梁が貨物自動車の運轉に堪ざる今日に於ては牛馬車に依るの外なきを以て之が買付後當市場に到着するには一ケ月乃至二ケ月を要すること稀なりとせず然るに其の期間に於て穀價は幾變動不測の損害を蒙むるもの尠からず故に勢奥地買付は採算、時價より遙かに下位にあらざるべからず現に例年韓山方面の穀價は常に低安なるの不利益を忍び居る事實あり而かも韓山方面は先物を仁川取引所に賣繋く便宜を有するにも拘らず市價低位にあること此の如し市價を低位に置くのみを以て不測の禍を防止し得るにあらずして往々不測の痛棒を蒙るものあり爲に進んで之れが買付をなすこと能はず袖手傍觀徒らに自然に任せて彼等が當地に搬出し來るを待つの消極的賣買法に依らざるべからざるに至る其の不便不利實に堪へ難きものあり故に現物先物の取引の途を拓きて取引上の不安危險を脫するの設備を爲さんか之獨り我等商人の利益のみに非ずして地方生產者の受くる利得も亦尠からざるものあるを信ず加ふるに過去に於て當地商人が賣買契約の不履行あるを見るも世の變遷と共に如何なる不德漢を生じ善良なる商習慣を破壞せんも亦知るべからず之が方策として現物及先物賣買の機關を設け先物に對して擔保として相當の保證金を提供せしめ以て其の危險を防止し一面善良なる商習慣を助長すると共に地方產業に稗益を與へんとするの必要より現物及先物賣買の機關として本組合を設立したる次第なり

新義州當選者

新義州學校組合議員選擧當選者左の如し（安東縣特電）

二十一票　井口文彥
十八票　伊東義雄
十七票　松村良太郎
十六票　中澤清
十五票　石原松太郎
十四票　福富常俶
十四票　磯谷爲造
十一票　小野明次郎
十一票　小川信吉
十一票　溝部三九郎

全南棉作悲觀

全南の棉花作柄は目今の處裸地栽培は未だ甚だしき旱害に至らざるも麥畑等の間作棉花は水氣缺乏し萎縮に陥れり今後十日間以上も降雨無く氣溫上昇の儘經過せば一般に棉作は旱害を被り作柄大悲觀ならん（光州）

榮山浦經濟界

全南榮山浦の最近經濟界に就き殖銀支店の調査左の如し

財界の雲行きは漸次恐慌的色彩濃厚となり各商店共手持品の資金化に憂慮しつ、ある情況にて榮山浦移出品の大宗たる米穀、叺等頗る閑散にして注文入らず地方は漸く農繁期に入り日用諸雜貨布木食料品等何れも賣行き捗々しからず一般商況閑散を極めたり、斯同支店五月帳尻に於て前月に比し預金は五千三百餘圓を增加し貸出金二萬一千七百餘圓を減少せり今後財界の前途は樂觀を許さずかて、加へて所謂夏枯季節に入る事とて商況不振を免れざるべし（光州）

大田家畜調査

大田畜產同業組合に於ては本年五月一日各面に於ける牛、馬、驢、羊、豚、犬、鷄、鵞、家鴨の家畜に對する調査をなす由なるが其の調査方法としては郡員監督二十二名調査員一百七十名を設け午前八時を合圖に一齊に調査を爲し全然なる統計を作り以て斯道獎勵の一助たらしむべしと（大田）

演藝案内

有樂館改 喜樂館
本町一丁目 電話九七番
當る六月十一日より新線を飾る特別映畫提供
實寫 世界探險
米國キーストン會社特作 ニコ〜〜活劇
日活會社新作品『噫一代の名女優』全二卷
大正八年の劈頭に當つて突如世人を驚倒せしめたる彼女の眞相や如何
新派悲劇 戀の津磨子 全七卷
身も心も捧げつくせし戀の歡喜も蔡の一鎖の女王と謳はれし榮華の夢も恭の女郎の泡沫と消へ果ては孤獨の寂寞さ
七篇 戰鬪の跡 全五篇卅一卷
第四 八篇 ライオンの餌食 ……運命の綱 四卷上場
世界第一の連續冒險大活劇
米國ヴアイタークラフ特作品 アムダンカン氏出演
天然色活動寫眞合名會社 毎日畫夜開館
説明界の權威 桃花、京花、曉花、旭花

黃金館
黃金町 電話一二六三七
○當る六月十一日より
◎三大映畫上場入場料特に普通◎
△滑稽『凸坊空中旅行』
△伊太利ゲーザル會社作 泰西人情劇『多恨の女』全七卷
説明者 翠邦、麗葉、公利
伊太利第一の名優ベルチニ孃ヒロイン
△舊劇 神崎與五郎東下り 全三千呎
三島立場茶屋與五郎詫證文より
△現代大悲劇 一枝咲 全七卷
…
日曜祝祭日十五日畫夜二回開館

喜樂館
日活直營
電話五九七番
當る十一日より新線を飾る
特撰映畫提供
噫一代の名女優
大正八年の劈頭に當つて死の眞相や如何
◎新派悲劇 戀の津磨子 全七卷
彼女の美しい戀の生涯は日活會社獨特の映畫に依つて展開せらる
○益々佳境に入らんとす
◎連續冒險大活劇 戰鬪の跡 四巻上場
七篇 ライオンの餌食 八篇 運命の綱……
説明 桃花、曉花、京花、旭花
京城本町一丁目

大正館
櫻井町 電話八七三
日本活動寫眞會社代理店
●當る六月十一日より封切寫眞提供
●實寫印度風俗小學校生徒體操實況
米國インターナショナル會社特作
●滑稽漫畫 凸坊の電話 長尺
米國フェーマスプレイアース映畫
●社會劇 事件の女 全六千呎
名優 ハーリン、フレドリツク孃、マーリ、チャンバース嬢出演
潮川如阜氏新脚色
當館封切（松之助大番劇）
○檜山騷動 相馬大作 全六卷
南部候と津輕侯の軌轢天下の定評ある檜山騷動を今回日活會社の大努力に依り本年五月新たに完成せる大作
毎月一日十五日日曜祭日晝夜開館

浪花館
明治町 電話一六〇番
當る六月十一日より
△大中天新富士小雪月…
△横武天勘平…
△水府公…
月雪會
…

購買入札
一、揮發油貳百罐
右購入ス詳細ハ六月十一日以後ノ本府會計課ニ就キ見ヨ
朝鮮總督府

競賣廣告
一、朝鮮松材 約十七萬才
但し常開物、八尺物、一丈物、二間半物、三間物、三間半物、四間物、丸太丙物取合
○競賣場所 元山府旭町三丁目陸軍運輸部前（積材現場）
○競賣月日 六月十三日午後一時
大正九年六月
○御希望の方は前日迄に實物御一覽を被下度候
元山府幸町
小田村廣助

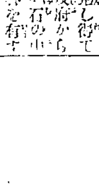

中風病（ちうぶ）

余が家は祖父及び父と母の三人とも同病にて困難したる遺傳系統にして其悲しき經驗より苦心の結果見し得た……

加古忠兵衛

京日案内

玉臺 方は詳細左記へ乞御照會
……

看護婦 竹内セキノ
梶原ハルミ
右若干名
募集希望者來談あれ
京城南大門通
……病院

高給職人及店員
募集希望者來談あれ
京城南大門通 電話貳參七番
みつや自轉車店

○左記の處へ移轉仕候
京城旭町貳丁目六二
只左喜兵衛

▲女中入用
新白水 八景園跡
京龍山四八番

古本 高價買入 御報早速參上
本町二丁目 電話一六五五番
振替京城參三七
文光堂支店

高井醫院 分院日之出町
新設六番
X光線治療及撮影
電話二六番
高井醫院

看護婦及見習 採用
志望者は本人來談の事
仁川 佐藤病院

母と乳と同じ

ラクトーゲン

牛乳よりも安全で
牛乳よりも輕便で
牛乳よりも安價な
煉乳の如く甘過ぎず
煉乳の如く腐敗せず
煉乳の如く混物なく
湯に溶けば望みの乳となる

乾燥純乳

嬰兒はもとより
お父樣は毎朝パンと
お母樣はラクトーゲンを原に
出來たお菓子は僕のもの

説明書御申越し次第進呈す
各藥店、食料品店に販賣す

發賣元 株式合社 乾卵商店
本店 大阪市道修町
支店 大阪市……

肉体美と
精神美と

此二つ！　此二つの收獲ほど　貴女の生を眞の耀きに置くものは無いでせう。生彩ある皮膚と筋肉　輕快なる情意と擧止夫れを養ふべく　最も有力にして簡易なるものは　やはり赤玉の一杯に歸します

類似品多し●赤玉と御指定を乞ふ

赤玉ポートワイン

七博士推奬の
美味 滋養
葡萄酒

産婆と助産婦(十)

内鮮人の生死産率

木下醫學博士講演

完全なる防腐制腐を行ふの困難なることは前にも述べた。私は學界を退いて殆どこの研究を以て生命として居る。私が死ぬまで研究して置いたら縱し自分の子が醫者にならぬでも人よりも人に私の志しを傳へて

三代五代 の後には防腐制腐の研究が完成される秋があらうと思ふ。誰でも宜しい何卒私の學問上の傳統を承いで完成して貰ひたい。然うして産婆諸君は特に之を世間に宣傳して貰ひたい。尚私は昨日京城に於ける生産の統計を見たが夫れに據ると生産率は内地人も鮮人も略似て居るが鮮人にして内地人の方が聊か低い。比は恐らくは

内地人に 配偶者のあるが多いから其の關係で幾分生産率が低いのではないかと思はれる。併し乍ら死産率に於ては内地人の方が遙に高く朝鮮人の方は非常に少い。是等は種々の原因もあらうから今直何に原因するといふ斷定は下されぬが兎に角共稼の上に於て鮮人の死産率が内地人の夫れよりも

寡いこと ふことを認めることに因つて産婆の業務を執つて居る人は能く注意を挪つて醫師諸君と俱に内地人の死産に於てもより減少するやうにして貰つたら結構であると思ふ。併し乍ら鮮人の死産率も漸次增加して來る傾向があるが之は洵に憂慮に堪へないことの一つである。日本の内地にせよ又朝鮮にせよ人口が段々

增加して 往くのは國運を隆昌ならしむる上から謂つて是非生なければならぬことであるが私はこの點に於て濫りに誤つた優生學の考、或は社會政策の考からして子供の生れる事を制限するやうな問題は輕々に之を應用することのないやうにしたいと思ふ。成程一軒の家に子供の多くあることは

之を扶養 しなければならぬ兩親の苦勞は非常なものであるが子供の多い爲に苦心しなければならぬ地位に置かれる事は却て幸福である子供を持たない人は一見樂なやうであるが却て樂は寡い。人間の苦樂の程度は數を以て量る事は出來ぬが

苦みの多 い間の樂みは本當に大きい樂みで苦みのない時の樂みは本當の樂みでないと思ふ。其處で諸君は若し樂みを多くしたいと思つたら苦みを大くする必要がある。産婆諸君の業務に於ても其通りである苦みの上にも尚一層苦んで終始の美果を收むる迄骨を折つて下さることを希望します。話が甚だ

纏らぬが 若し私の今迄謂つたことに多少でも貴方方の心に感じを與へたことがあつたならば夫れを是非實行することを望むと共にこの土地に於ける産婆の方々の業務が益々正當に發達して往くことを斷つてこの講演を終ります(完)

白い手の勞働者

北海道に出稼に行く店員や學生が殖えた

之も不景氣の影響

這般經濟界を襲ふた不景氣風は忽ち各方面に波及しつゝあるが昨今北海道行きの人夫を募集して居る東京淺草の周旋屋の談に『目下北海道は殆ど雪解期も過

土木工事は 此れから始まるので其方に二千三百人許りの人夫を送ることになつて私共の處では五百五十人を引受けましたが昨日までに未だ二百七十八名よりか應募者が有りません。驚いた事には今回の應募者中には今まで力業などしたことの無い呉服店員(株式店員さか

私立大學を 半途で退學した學生などがあり割合に商人出の者が多いのと今までは多少の前借を條件としたのですが今度は前貸なしなくとも充分い希望者が有ります之も不景氣の爲であらうと思ひます契約が出來て彼地に行くとなると衣類は質入れして半纏に着換へ搬品は

手拭一本と 云ふ見解で行くのですが遠い北の國へ白い手の人々がそんな姿で行かねばならぬのはよく/\の事と私共でも同情を禁じ得ません』

連絡船上陸客

昨朝、櫻木常之助、林龜一郎、輝七名、木下犿一、同芳惠、同靜子、江なを、安藤茂、賀藤工左衛門、吉田清太郎、同はる、山本正喬、新田利兵衛、高岡浩三郎、新谷俊藏、古賀時太郎、小平田一平、同ちよ子、和田秀、中永龜一、[illegible]文吉、木村松太郎、中村茂、[illegible]、奧野岩次郎

緩衝機（投書歡迎）

京電の暴狀を憎む

市民大會を希望す

長谷川町 一市民

[illegible]長足下京城電氣會社に對する市民の怨さして當事運轉に關する記事も拜見仕り徹底的に充分御盡力下されば幾分にても交通上便宜を得ば市民の幸福此上なかるべく候ろに同社は電氣點燈に就而も實に言語同斷の不親切なる處置有之候事も市民の與論として大に會社に改全か迫る必要ある者と存じ居候實は拙宅に於ても十六燭光一燈丈け使用し來り毎月使用料も滯りなく支拂い仕り居候處去る五月卅一日同社集金人山本とか申候者初めて(五月に入りて初めて)集金に參り候折柄早朝の事にもあり小錢なかりし爲め後刻又は序の節集金願ふ旨申候處只今要用來れば電氣を切るとの事にて其の後電氣を切斷して歸り申候其の旨電話にて申告仕候處午後に至り一社員來り事情の如何は知らず使用せらるゝか又は使用せぬか全く市民の内に公徳心の欠けたる人ありて一ヶ月二千枚位の領收書取立不能になる有樣に付切る切らんは集金に委かせありとの事にて再度會社の辨明に驚き入り申候尚同會社員の言によれば一集金人に對し二千軒位の受持ちあるに付到底完全なる訪問は出來難し依而御出金なき節は切りたるも致し方なしさて反つて反感を增す如き言行以て高壓的に出で實に其の態度共の言行市民を全然蔑視しつゝある如き有樣に御入候當又五月分の電燈料は今迄で翌月初めに支拂ふべきものと愚考仕居候處何等の豫告も通知もなく其の月を共月初めに集金し若し支拂一日にても滯納の節は燈を切るとは餘りの仕打にては御座なく候哉會社としては宜年來改正したることの事なれ共未だ右の如き集金法を一回さいへ共新聞紙上又は集金人等の口より聞知したる事無之候而も夜中點燈を消滅して市民に對し一片の辭令謹告すらせざる會社幹部の態度を如斯き都下を有する同社が市民非難の的となるも當然なるべく候右樣の次第私に於ては今非文明のランプを點燈して居り候ため反つて氣安に感じ文明の利器よりも御參考迄申進め候間是非共電車の件と共に一大市民大會にても御開催の下此際市民の爲め充分の御盡力被下度奉懇願候

白線一條

帝大角帽に

新學期から實行の豫定

變に明治大學で本科豫科專科の各角帽や徽章を同じにしてゐるのは宜しくないと云ふので近く差別をつけて區別を明かにする爲め目下その形式の考案中だと云ふが更に

東 帝大 でも現在の角帽に一條の白線を卷きつけて今年の新學期から各科とも一樣に實行すると云ふ形式は隨に白線一條と決定した譯では無いが兎も角他大學の角帽に對し一見して帝國大學々生なることを容易に識別し得らるゝやうな程度に

改むる方 針であると是に就き當事者は語る『制帽を改むるには單に私立大學々生と區別さるゝと云つた風な排他的の考へでは無い併し近來は同一形式の角帽に本校と大同小異の徽章をつけて一見帝大學生たるを思はしむる學生外のものや或は僞學生の

不良青年 の跋扈が甚だしいので一面には之を防ぐ目的によりて本校學生も亦他校學生に對して一層品位を保つやうにし更に白線によつて高等學校時代の若い元氣な氣分を忘れずに飽迄に大人振つて學徒の間に親しみの薄くなるやうな態度を避けたいと思ふからだ』云々

美術の東西交換會を開くやうにしたいと

住み馴れた日本を去つて

歸國するバーナード・リーチ氏

滯日十一年、我國の美術文學を研究して陶器や家具の製作に日本人の眼を驚かしたバーナード・リーチ氏は龜田游逸莊で五日横濱出帆の加茂丸で

歸國の こと〻なつた氏はたくさんな作品の前で語かる『東洋で生れた私は長い間から日本に趣味を感じて居た、然し美術の道に入つたのは別に研究し樣との意思からではなく出來た物から私の心を打つたのが動機で六代目乾山や宮川香山氏などに就いて勉強し、隨て苦心をした私が日本に居る間に日本の美術界も著しく進歩したと思ふ

一時は 餘りの混雜さして變な感じが起つた時もある、然し我慢をして今日迄來たそして大分立派な作品も見られるやうになつた、殊に若い人達の將來はあると思ふ、歸國後は是等の人選み紹介すると同時に不思の美術家や其の作品なども日本に紹介して盛んにしたい、私の滯在中一番心を惹かれたは日本

固有の 美術である、小安朝や江戸時代には實に驚れた作品があるまた江戸の染い緑に自然の關係を有して居る樂燒や陶器等にも好い所がある是も廣く歐米に紹介したい』と(東京)

神戸の虎疫蔓延の兆

神戸の虎疫は愈々蔓延し磯帝波止場で醫留日吉丸の船内荻野吉松(七)粹大濱碇泊の豐浦丸搭内戸田すゑ(二八)は共に四日發病し七日午前十一時疑似虎列拉と確定したり(神戸)

四十七士の家名再興

淺野内匠頭の家名も

兼て噂のあつた淺野内匠頭の家名は大家閣廣島藩主淺野長勳侯により斷絶に決したと傳へられそれと同時に大石良雄等四十七士の家名をも再興さすべく調査に着手すると云ふことである淺野侯爵家では同くそれは久しい

左程の太事件ではない

人參商と

昨紙、載の李王世子御婚儀の式場に爆彈を投じ更に寫眞總督其他をも爆殺せんとする陰謀發覺の大陰謀ではないやうに思ふ自分は東京出張中事件に遭遇したので詳細を知つてゐるが[illegible]勢力などは全く無い一個の平凡であり又陰謀の重點たる[illegible]は云ふものらぬはつたもので田端あたりで

爆發試驗 をしたらし[illegible]

賽錢

＝が殖えた

伊勢神宮は二十萬圓[illegible]の收入に撰れば[illegible]神社局長の話に撰れば賽錢收入は[illegible]參拜人に依る神社の直接收入は數年前迄は一萬圓以上のもの僅々八九社に過ぎなかつたが最近は左記十四社を數ふるに至り其金額に於ても著しく增加したのは是れ交通の發達と經濟界の好調に起因するものであらうが又敬神思想の普及と神社崇敬の觀念が浸潤せるに由る可く何れにせよ國民思想上喜ぶ可き現象であると

所在地	神社名	收入
伊勢	太神宮	[illegible]
讃岐	金比羅神社	[illegible]
伏見	稻荷神社	[illegible]
尾張	熱田神社	[illegible]
日光	東照宮	[illegible]
出雲	大社	[illegible]
越後	彌彦神社	[illegible]
京都	石清水八幡宮	[illegible]
仙臺	鹽竈神社	[illegible]
京都	北野天滿宮	[illegible]
堺	住吉神社	[illegible]
日光	二荒神社	[illegible]
京都	八坂神社	[illegible]
嚴島	嚴島神社	[illegible]

金扇銀扇

△先日朝陽軒のお座敷で北里の學校組合會議員選擧問題で大分華が吹いた△一座の京城勞子させの一䳘、三幸仲居のお花までが卷きこまれて△旦那私達だつて其選擧に出られるでせう税金は毎月五圓宛納めて居まつせ△清華亭の智惠子は四歲位の時から女將のおさくさんに連れられて花月に起臥したが同じ年齡の花月の長男新治君とは眞實の兄妹も及ばない位仲がよかつたさうだが新治君は先月末に死んで智惠子も亦何日ならずしてどちらも十九歲で死んだので小供の時から知つて居る人は何んだか不思議の因緣だと云つて居る

關釜連絡船

釜山發	朝 六、四〇	夕 八、三〇
十二日	朝、櫻愛丸	夕、新羅丸
十三日	朝、對馬丸	夕、高麗丸
十四日	朝、櫻愛丸	夕、新羅丸

南部騷動檜山實記 相馬大作 一代記 全六卷

封切寫眞 瀨川如皐氏新脚色 本年五月新たに完成せる松之助大奮闘劇

米國フエーマスプレイアース映畫社 劇 事件の女 五卷 名優 ホーリン・フレドリック孃 マリー・チヤンパース孃出演

滑稽漫畫 凸坊の電話

當十一日より 大正館

倉持の中古靴
一號 二圓 二號 三圓也 三號 四圓也 四號 二圓五十錢
倉持式總ゴム靴
新品ボックス本長靴
海軍編上靴 B號 A號
新品茶皮陸軍式靴
新品一枚皮深ゴム靴
倉持商店 電話二〇五三九番

風引には KAZEPIRIN カゼピリン（熱）（風） 大學病院樂範方劑 本舖 奉天堂製藥會社 朝鮮各地の特約店に在り

謝出火御見舞
八日夜弊店所有工場出火の際は早速御馳付消火に御盡力下され候段厚く御禮申上候早速拜趨御禮可申上の處貴名伺ひ洩れも可有之と存じ候に付乍略儀紙上を以て御禮迄如斯御座候
南大門通り 井上日韓堂

油斷大敵 肺炎チブスも感冒が基

かぜねつ 一番よくきく キナピリン

略效 キナピリンは(感冒)(熱病)(インフルエンザ)(リヨウマチス)(間歇熱(マラリヤ))等に大効あり特に肺炎チブスを豫防す
定價 十錢・廿錢・卅錢・五十錢・壹圓

新藥發見 喘息專門

大學醫用の洋藥並に民間特效藥の研鑽に成れる劃然たる新藥 和藥

たんせき 喘息專門 一大特長 リツシ

永年の痼疾にして他藥にて全治せざる、たんせき喘息に用ひて奇効を奏す

價 廿錢、卅錢、五十錢、一圓

大阪、東京 高橋盛大堂藥局 本舖 至る所の藥店に販賣す

醬油値下廣告

本日より左記の通り値下仕候間不相變御用命御引立被下度奉願上候 敬白

六月十日

一、大樽 各等 一挺に付 共一金貳圓値下
一、小樽 各等 一挺に付 共一金七拾錢値下

京城醬油釀造組合
仁川醬油釀造組合
水原醬油大家釀造所
水登浦醬油合資會社
元山醬油釀造組合
平壤醬油釀造組合
鎭南浦醬油釀造組合
太田醬油釀造組合
江景醬油釀造部
群山醬油釀造組合
大邱醬油釀造組合

手提金庫

正寶當人當選者に限り上圖の手提金庫五百個提供す(但し滿數の時は抽籤とす)
宛名は東京市芝區愛宕北町十四番地 東洋金庫商會
六月二十五日限りとす
本品は最新式流行模樣裝飾中形で提金庫にして各都市を初め大好評なる如く共經濟上金錢取扱上第一安全貯金上に便利なる優美珠なる中堅年の鍵金なり今回は特に今後取引上實物廣告の爲め前記の方法にて募集す希は急げ

最新式流行中形

繪探シ募集
次の繪は何んさはんじますか(ん)を合せてカナ六字によんで御らんなさい。

開業廣告
一、輸出入貿易並に委託販賣
一、土木建築請負並に材料販賣、設計監督
一、日華生命保險會社代理店
一、北川工務所代理店
大正九年六月一日
安東縣大和橋通八丁目
滿州商工株式會社 電話一七一番

廣告
京城株式現物取引市場創立總會決議無効ノ訴訟ニ付紛議ヲ釀シ居候處木村雄次氏ノ調停ニ依リ兩者會合ノ結果双方ノ意思疎通シ事件ハ總テ圓滿解決致候間此段謹告候也
大正九年六月十日
釘本藤次郎
眞繼政次郎

本年生徒八[illegible]卒業及技手[illegible]二月卒業入學[illegible]研究科一[illegible]
東京市 京橋南 紺屋町 東京自動車學校
研究科及專科各每月一日及十六日授業開始 校外生入學隨時許可
大阪市 市岡町 大阪自動車學校
福岡市 中島町 福岡自動車講習所
京城府 黃金町 京城自動車講習所
專科每月一日及十六日開始 校外生入學隨時

醬油 イ ッキ コ ー リ ウ 龜 ツ 大 千
[illegible]株式會社

入院 隨意
京城南山町二丁目六番(天眞樓目リ西二至ル角)
山内科醫院 片山信夫 電話一九九一番

御當地拾壹年振りの御目見得
初日 當六月拾貳日午後六時
新派 木村猛夫一座（一行四十五名）
町廻リハ致シマセン
壽館 電話七八五番

開業二十五週年紀念貳割引賣出し
□東京特製トランク
□弊店特製トランク
□柳行李 專賣 織 トランク
□乳母車並最新流行洋傘
□其他旅行用具各種
京城本町一丁目 高木鞄店 電話二五四番

痔疾專門 京城久枝肛門病院 電話二一〇二番

骨粉
果樹、煙草、桑、稻、麥其他肥料用 各種
右製品は低廉にて御用命に應じ牛骨、牛脂は高價にて買入れ可申候御一報次第社員參上御相談可仕候
朝鮮京釜線太田春日町
製造販賣 大田製肥商會

氣象日報（十日）
高氣壓は依然日本海方面にあり蒙古東部に低氣壓現れ雁基地方は[illegible]

天氣豫報 曇小雨

[illegible]の中川要三、牧野佐一郎、林坂九日夜入港博愛丸二等船客……大郎、井關勇一郎、同玉枝、兒部（一等）（名）外人二名（二等）二十

東京在留の不逞鮮人召喚取調べ事件に就て
岡本課長の談

徐相漢に就き道の岡本高等警察課長は語る『徐相漢が發表したる……米は全く關係が無いと……あの徐は學生でもなく……疑れた小供らしいもので到底大事を惹起し得る威力はない勿論……ないが大した事件ではないと思ふ』

天氣　概ね晴天處により小雨あるべし明日は……

	正午	最高	最低
十日	二九、三	八四、七	
前日	三三、四	五二、二	

南歐、熱情の國より 御來朝の羅馬尼皇太子
詩にも歌にも詠まるべき 戀の哀話を抱かれつゝ
來る二十一日神戸御着
極めて平民的に在せらる

巴爾幹の強き國、羅馬尼の皇太子カロル殿下は、東洋の強き國わが日本の天皇陛下に同國の

最高勳章 捧呈の爲來朝の途につかれ御航路安らかにこの程は既に名高いジョホールの郡にオペラの一夜を興じられ、いま新嘉坡より上海に向け航行中であるが御乗船の神戸著は來る二十一日の豫定である。水青き南國に生れた殿下は兎角燃えやすい熱情の所持者として詩にも詠まるべき

戀の哀話 を傳へられて居る、殿下が自由な戀愛の前に地位も名譽も顧みざらしめた佳人の名はセシリー、ランブリヤ嬢と、それは殿下の身にはあまりに遠き離れた女であつた爵位もなかつた財産もなかつた、たゞ姿そのものゝ生命に囚はれた殿下は父君マリー陛下の

御戒めを きくには殿下の心りにまだ若かつたされば陛下の御軫念いやさらに深く、わが日本に使ひせしめいかにして殿下のさうした戀をば冷まさせやうとされた殿下にとりては美しい東洋の山水は詩人ダヌンチオ氏がいふ情慾の御旅路であらうか殿下の上に就ても東京にある唯一の

羅馬尼人 として同國……下の末のミルチャ内親王は三年前亡くなられました、カロル殿下は現に陸軍大佐であります

平民的で 私共が故國に居た時分、御微行でたつた一人公園の樹影などを散歩して居るのを見受けました、時には劇場のボックスにて見ました、活動小屋の椅子に凭れて機嫌よく觀られて居るのも發見しました、キロット姿に馬上輕らかに通りを行かれるも見受けました

私共の國 は山國でありますから運動が盛んです殿下はボーツマンで銃獵もやられ雪橇も上手で冬の曇り日にはいつも……殿下の勇壯な巧なスケート振りは同好の青年間の話題となつて居て、運動界はこれが爲め著しく進歩の刺戟となつてる點であります、その外何でも器用ときゝます、大戰爭前は英國にも佛蘭西にも行かれた、これは倫敦巴里の大學に勉學のためでした、あの

戀物語は 私共も無論聞いて居りますが、やがては或る英國皇族の女王殿下と結婚されることだと聞きますが、御慶事もきつと近い中にありましやう、捧呈の勳章は國内でも滅多に賜ふことがありません、大綬章のついだ星形の華麗なものだと思つて居ります（東京）

海軍大演習
本年度は擧行せず

本年度海軍大演習は豫算の關係上之を擧行せざることに決定せり随つて大元帥陛下御統監の下に行はせらるべき大觀艦式も擧行せられざる由（東京電報）

不逞鮮人撃掃と我が軍の態度
タトヘ支那領土内と雖も 徹底的掃蕩に從はん

九日軍司令部にて發表せし不逞鮮人の來襲地點江陽洞と稱するは咸鏡北道穩城郡豆滿江に沿ふ一部落にして即ち不逞鮮人は六月四日拂曉前記江陽洞に侵入し來り……江岸監視の守備兵を攻撃せしも我が守備隊は直に之を撃退し對岸支那領に進出して不逞者を掃蕩し其巣窟を覆したるものなり、而して今回の支那領土内に對する出兵事件たるや自衛上已むを得ざるに出でたるものにして武裝せる不逞鮮人が對岸支那領土内より侵入し來り江岸守備兵を攻撃したるに端緒を發す假令荀も武裝せる不逞鮮人にして江岸を犯すが如きとあらば我軍は自衛上之を撃退するのみならず之を追躡して徹底的に掃蕩するに躊躇せざるべしと

尚同襲撃事中我軍の死傷兵卒十二名とあるは二名の誤植なり

内地人巡査 狙撃さる
加害者は 朝鮮人巡査

州署芝山刑事は間地支那街巡行中一人の怪しき者を逮捕し本署へ連行しつゝある途中、一名の

鮮人 突然現はれ刑事が連行し居れる怪しき者を奪ひ取らむとする擧動ありしが此の時何處よりか一發の銃聲聞ゆると同時に一刹那銃彈は刑事の左の耳を貫きたれば刑事は的切其の者の仕業と認め隱し持ちたるピストルを放ち兩人と路上に格闘したるが結局同怪しき者は鍾路警察署に

應援の 爲來れる鐵山警察署巡査金成觀たること判明したり而して金巡査は右腕に貫通傷を受け芝山刑事は左の耳を負傷したるも輕傷にて一週間内には全治すべしと

沈默と凝視の中に 運命の函は
斯うして開かれた
勝者の欣びと敗者の哀みを 一つにして大きく渦卷く 開票の夜のどよめき

去る六日午後八時三十分西新從……

吉か凶か 大勢は既に決つて廿五候補者の運命が定めらるべき六月九日午後五時を合圖の鐵鈴で選擧場の表門は鎖された六千五百の投票が全部函の中に收められたのは同五時を過ぐる廿分、選擧人名簿の對照で失格した約二百を除いた六千三百餘の投票紙は四個の投票函に密封された儘で府吏員係員一同が夕食を終つた後第一の投票函より逐次府尹と選擧立會人の机上に展げられた而して一票毎に

封が開か れ恐ろしい沈默と衆人凝視の中に投票用紙は靜かに開かれた。開票所には各新聞通信記者と選擧關係者百數十が堅唾を飲んで結果如何を待つて居る場内の空氣は妙に緊張し午後八時三十分頃一齊に神經……なる一票々々が讀み上げられた。若松根當五……と滿鐵の候補者の名が高らかに讀上げられ次から次へ進んで行く若松根最も優勢で何處でも盛んに讀上げられ九時第一回休止までの

其成績は 若松根氏に黒岩大垣望月大島の順序で岩谷氏の卅九票が最優勢……二百票を頭に……田中氏最も優勢にて大垣高山黒岩の諸氏の名が盛んに讀み上げられて十時半第二回の休止後は投票取主の土地に……かに得點の上に太く書かれてゐるので當落の岐路は既に明かになつた田中氏の二百八十四を筆頭に高山大垣黒岩土井橋本望月小杉曾我の八氏

之に亞ぎ 兼古、藤村……

寧ろ悲觀し て居た ……んで意外の成績で當選出來たのは安藤黒澤河合三名其他局內諸……

新議員訪問（一）
最高位の譽れ
を頂いた滿鐵側擁立の 大内要氏

十八の當選者は榮ある金冠を戴いて何れもニコ〳〵顔である。選擧は九日を以て恙なく終了した。廿餘日に亘つて激戰を極めた選擧……

首位に當選 した大内要氏は滿鐵が之ならば局内を結束し外敵を蹴り散らし得ると擁立して押し立てた人物、有數な滿鐵の腕を……兵庫縣の産、高商出身で三十六年京釜鐵道に入つたのが振出しで統監府鐵道局時代から生拔きの……鐵道局で今では京管局の經理課長

身體は小さ いが頭の好い腹のしつかりした人家庭では長い髪を綺麗に分けたやさしいお父さん、夫人（三二）との間にはたみ子（一二）長男修一君（九つ）次男修二君（七つ）とさみ子孃（三つ）……かな家庭の中での落着いた……女を集めて草花いぢりだとか……點とは徹頭徹尾若松根君の方へ廻り私は現……内は若松根君の方へ……何な根據にして居たので友人なんか……

堪切れぬ 歡喜に輝けて歸宅するもあれば哀みと怒とに悄然たる姿が闇の中へ消ゆるのも見ゆるに夜の幕は深く鎖されて月影は暗かつた

勝者の歡か、敗者の哀か、人々の胸に生くる怪しい戰慄は一刻一刻大きな渦に變つて行く、約一時間の開票で定まつた——の選の發目かと心配されてゐた最後の決定は午後十時半より審判の下つたのは午後十一時三分十分結果は服部府事務官の口から高らかに發表された參觀席は一様に動搖めき渡つた如くであつたが敗者らはこそ口にしないが……若松根、戸部の四氏同點で大島、片桐、今村、川津、三上氏の順で以下

言論一點張
で蠶を贏ち得た 田中半四郎氏

言論一點張りの鬪將田中半四郎氏は第二位を以て豫期の如く當選した。金力が勝つか情實が勝つか將た言論が勝つか興味ある氏の選擧戰は物の美事に成功した

選擧の翌日 氏を自宅に訪ふと浴衣がけの逞しい姿に扇を運びながら『ヤア有難う。……何しろ鐵道は特別列車で送り込むのだから敵はない大内君に首位を奪はれてしまつた。私は新聞で優勢々々と書かれるので隨分迷惑しました私の地盤は古い關係で新町方面に纒まつてゐるだけで他は散票ですが二回の言論戰で所信を訴へて賢明な府民の批判を仰いだが切り崩しが盛んなので一日……

お話したい と思ふ 君の骨折と淸の賜物です、只今までの衆望を擔つて議員とはなりましたが緊激な職務に應へる身で思ふやうに責務が果せるかどうかを疑ふのみです。學校組合に關しては多少抱負もありますがモ少し研究してからお話しします』と晴々しい笑みを見せる。

結束が固く 僅にも僅に百五十票其中には勸人も少くないので到底散票を集めるより外ありません。市内全般に亘つての活動の結果が意外にも奏効したのです、之も皆誠意ある同志の盡力と市民の熱烈なる同情に依つてです。今回の選擧は略理想に近い選擧であつた事を私は喜んで居ますので大内君は別として田中、大垣兩君や私などのやうな金力と權力に頼らぬ候補者が

高點で當選 し得られたのは市民の意が那邊にあるか推し測られます。夫れに各候補者の得票の差が少數だつた事や兼候補者の悲な……かつた事は確かに選擧上の進歩であつて學校組合に就ては更めて意見を開陳する事にしましやう』と語るうちにも階下は喜びの訪客に滿された樣子で賑々しい。

戸別訪問を やつた所が今日までの學校關係が深いので其結果が餘りに明瞭すぎるので一日で遠慮し徒らに明瞭をせぬ事にしましたが幸ひに各位の同情と一賜で當選の光榮を得ました抱負も何も御話する事は總て演說會で發表した通りです。昨夜ですか昨夜は靜かなもので午前四時頃に當選告知書が府廳から屆いた位です。

費用ですか 運動費が選擧事務所代と雜費で五百圓越すでせう……

……昨日の選擧場で立候補者は何れもフロック姿でしたが時代はフロックの時代では無いと思ふので自分は背廣服で行きましたが龍山の中島君もなか〳〵選手で眞劍ですがフロックを着て居たので何故かしら自分もフロックを着て打つて出れば……

中島君宛に 御同情に堪へ自分が將來の成功を祈る皆の德部を出して說きました中島君は將來キツト龍山の大人物でせうアハ……

悅びに滿 された
高山孝行氏

にこ〳〵しい家の内で第二位の田中氏と一點違ひの差で第三位に當選した高山孝行氏は富山縣の人で今年三十九歳、十九歳で居村の收入役に上げられた程早熟の人である

渡鮮したの は明治四十一年で京城學校組合會議員には前回にも當選して居る吉野町の眺めの好い自邸に十日朝氏を訪ふと千代子夫人（三〇）が『まだ取散らした儘で失禮ですが』と甲斐々しく二階へ案内して呉れる。氏は昨夜までの激戰も忘れ……

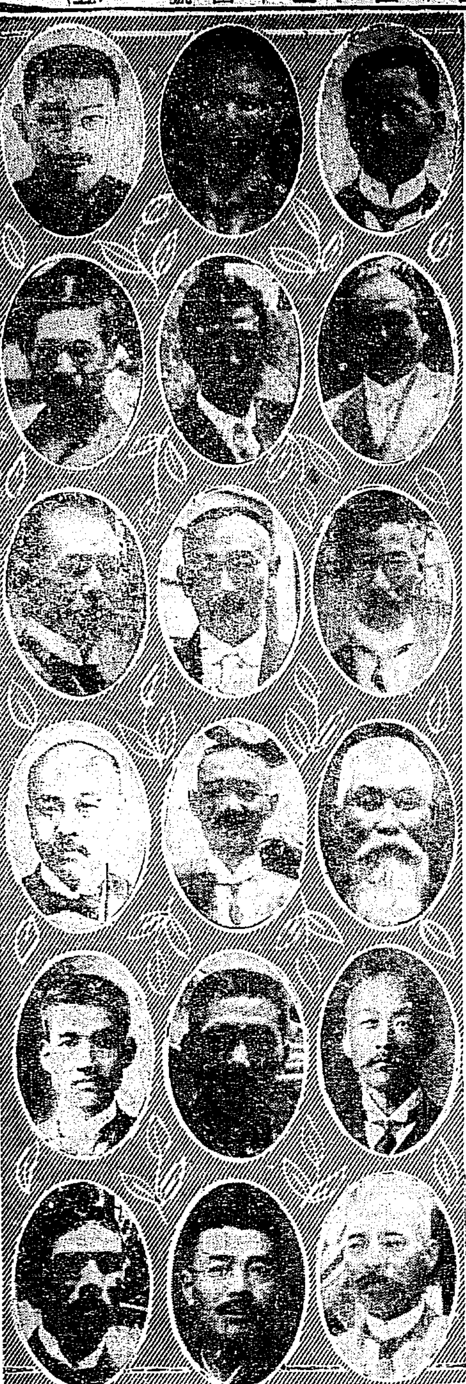

學議當選者 （第一列上より）大内要、田中半四郎、高山孝行、大垣丈夫、小杉彦治、黒岩發一（第二列同）土井一義、橋本茂雄、若松根當五、望月勉、兼古禮藏、戸部鐵（第三列同）今村武志、川津玉留、曾我勉、藤村忠助、岸桐要治、大島新作

滿鐵の鹹首
先づ沙河口工塲から
雇員職工二千名の罷免 警官の警戒嚴重を極む

滿鐵沙河口工場職員及び雇員六十五名日本人職工五百四十名支那人職工一千三百卅名は愈八日午前罷免せられ當日は警官憲兵三百名及び……局の内外を嚴重に警戒せる爲め幸ひに事無きを得たり（大連特電）

一切秘密に
滿鐵の鹹首 無慮百名に達せん

滿鐵の大淘汰に伴なふ鹹首は各線に於ても亦行はれつゝあるが當局にては其の部に就ては一切秘密に附し盛んに淘汰すべき一人一人を別室に呼び寄せ否應なしに宣告を能へつゝある由なるを以て其の員數は知るに由なきも約二割見當と見て百名以上に達すべし其の鹹首も未だ全部終了せしにあらざれば各現業員は勿論地方事務所其他事務所に至る迄戰々恟々として仕事も手に就かぬ有樣にて事務の澁滯はれきものありと（安東電）

强盜嫌疑者
押送の途中 二名共逃ぐ

自稱平安南道价川郡北面鳳山里金泰平（三二）及同弟金泰亨（二七）の二名は强盜の嫌疑を以て去る五日午後八時頃長水院駐在所巡査が押送途中平壤牡丹臺下に差かゝりし際捕繩を切つて逃走したるより此旨大同署に急報し應援の巡査と共に搜査の結果終に……

貨車八十輛 爆發す
軍用品積載 死傷者多數

伊太利チューリン郊外に於て軍需品を積載したる八十輛の貨車爆發し死者十二名負傷者多數を出だしたり（羅馬電報）

金一圓で 大の男
二人が死刑
强盜殺人事件の控訴

金一圓で大の男二人が死刑に處せらるゝと云ふ話のやうな事實がある忠淸南道牙山郡屯浦面新旺里無職金和俊（二七）は林聖福と共謀する惡人と共に强盜を働かんと語らひ五月四日兇器を携へて成歡面新防里鄭殷教方に押入り棍棒を以て就寢せる主人殷教を突き起し金を出せと脅迫したるも應ぜざるより殺意を起し金和俊は小刀を以て咽喉部其他を滅茶々々に刺したる上兩人にて殷教を西洋手拭にて絞殺して內房より金一圓を奪ひ逃走せるが急報に接し京畿署出張し取調べの上六月二日公州地方法院で强盜殺人事件被告として死刑に處せられたのが控訴を申立て近く京城覆審法院の公判に附せらるべしと

五萬圓の 約手僞造
三人共謀の 大詐欺發覺

數日以前より釜山警察署にては某重大事件の犯人逮捕の爲各刑事は不眠不休の大活動を開始し秘密裡に探査の處九日發表せられたる所に依れば右は釜山府佐川洞在住鮮人宮崎宋慶觀氏の私印を巧に僞造盜用し數口約五萬圓の約束手形を僞行し第一番に土地買入の契約を鮮人某と爲し之れが內金として五千圓の僞造約手を渡したるに某は其約手を以て豫て取引先なる本町大福商會に現金と引換ふ可く持ち行きたるが餘りに金額巨額なるより念の爲電話を以て宋慶觀氏に照會したる結果端なくも陰謀發覺したるものにて犯人は三名共謀にて斯くと知るや姿を晦まし東萊に潛伏し居るを突き留め李鄭の兩刑事同地に急行し二名を逮捕し本署に連行嚴重取調中なるが他の一名は逃走未だ逮捕するに至らずと云ふ（釜山）

六十餘名の盟休
京城醫專一學年生
過激不穩の言辭を弄し 即日停學三日に處せらる

京城醫學專門學校本科一學年生徒六十餘名は八日午後同校內一室に集合協議の結果本科の課目中數學、物理二科目が一週二時間宛內地人の

特別科より 多いので此を內鮮同一に改正して欲しいと決議し意見頭に上り生徒代表を派して教務監督の許可を……したので黒田監督は其不穩當なる旨を懇諭したが肯入れず此の決議を固し過激不穩の言辭を弄したので……途に六十餘名の一學年全部は午後の授業を受けず一齊に同盟休業の擧に出で一同袖を連ねて歸宅したので學校では大騷ぎとなり職員會議の上上司の指揮を受け不取敢斯かる不穩の言動に出でたる學生に反省を促す意味により向三日間の

停學處分を 斷行した然るに九日朝、休學中の一二生徒が登校し學校が斷然たる處分を爲せるを知つて驚いて近くの同志に告げたので一同今更ながら激昂したるも一部には既に前非を悔ひつゝあるものもあつて學校に對して種々交渉しつゝありとか。同校稻本教務主任は語る『非常に殘念な次第です……鮮人側は其の初等中等教育時代から內地人に比して年限も短し從つて學術課共に著しい程度がある、例へば入學試驗でも大部分物理數學の成績は頗る不良で或は不合格點にも近い實例ですが本校としては

鮮人教育の 缺點から可成生徒として收容し本校在學中に此等の短所を補ひ內地人に遜色のない卒業生を出したい考へから他の學課は本科特別科も殆ど同樣で只物理と數學を特別科より二時間餘分に實施してゐるのですソレにも拘らず學校が鮮人の爲に盡してゐる努力を云々するのは甚だ殘念であると共に一方其言動頗る不穩當なので校則第十三條に依り三日間の停學を命じて生徒の反省を促した次第です』

門司にも 虎列拉
船客健康診斷

門司市にては七八兩日に亘りて下陸檢鏡中なるが水上署にては支那廈門航路及び外航路船々客に二名の疑似虎列拉患者發生し目下し健康診斷を行ひたる上其結果に依り上陸を禁止し一般に當水の使用、生魚、生水の飲用を禁止し居れり（門司電報）

船成金の妻 家出
大金を持出で

神戸市兵庫湊町四の四十一船成金安藤猪太郎妻すゞ（三二）は去る三日現金二千圓及び貯金通帳其他重要證券十五萬圓程の物を持出し家出せしが上京の形跡ありとて市內各署へ搜索方を願ひ出でたり（東京）

今日から 入梅
梅雨期に注意 すべきことども

今十一日は入梅である、本年は一五日頃から降りつゞく梅雨の季節となる、梅雨は麥雨とも云ひ、即ち支那方面から我が日本へかけて降り續く

霖雨 の期間をいふのであつて、此の現象の起るのは北西の季候風が未だ衰えず南の季候風がなかなか十分でなく、土地は我が列島の上に停滞して居る關係上、多量の水蒸氣が著しく凝結するので降り雨となつて降る、我が國では北海道に少いが本州、四國、九州に海に面した地方に此の雨が多い、そして

梅雨期は 萬物悉く濕氣を帶びめく〳〵した鬱陶しい日がちで『カビ』又は『バクテリヤ』が發生し易く、腐敗したり醱酵したりする、と云ふ譯で衛生上にも一層細密な注意を要することなり主婦としての責任が一層重くなる、乃ち此際何うすれば宜しいかと云ふに室內は成るべく濕氣を去り乾燥を保たせる爲めに

火の氣を 絶やさぬ必要があり、飲食物並に食器等は例令手數が掛るにしても特に煮沸消毒を怠らぬこととする、そして衣類は屢々取替へて洗ひ、入浴の如きも常よりは其度數を多くするが宜しい、小兒に對しては寢冷ね、食傷り、吹き出物などの生ずることに注意を怠つてはならぬ、僅かな事と等閑やに打捨て置くと

夫が原因 で取返しのつかぬ一大失態を招くに至るのである。

怪しき縊死

水原郡鄉南面堤岩里四〇四番地慶洪淳（三五）は三日午前五時頃自宅後方の山林內にて縊死し居りたる屆出に接し水原警察署警官醫師出張し檢視したるに家人の申立に不審の點あり死體を解剖に附し引續き取調中なり。

妻を撲殺す

平安南道順川郡瑞和面岩槻里九三番地農李漢用（三〇）は去月二十六日その妻なる李學洙（二〇）と買物のことより喧嘩を爲し終に妻を撲り殺したるより傷害致死罪として目下取調中

藝…演…
木村猛夫一派

滿鮮巡業の途にある新派劇木村猛夫一座は十一日夜京城に乘込み十二日より壽座に於て開演の筈なるが同一座には前年壽座に出演して人氣を博せる岩田早苗、酒井忠俊等の腕揃ひを網羅し居れり

▲喜樂館 十一日より新劇さし替へ▲實寫『猛獸探險』▲喜活劇『玉手箱』全二卷▲新派悲劇『戀の津磨子』全七卷▲連續活劇『戰鬪の跡』四卷 右の中新派悲劇『戀の津磨子』は女優松井須磨子の戀や死を脚色したものである

▲黄金館 十一日より新劇さし替▲滑稽『西坊空中旅行』▲人情劇『多情の女』全七卷▲舊劇『御前五郎東下り』三千呎▲新派悲劇『……枝栞』全七卷

▲大正館 十一日より新劇さし替▲實寫『印度風俗小學校生徒操練』▲舊劇『西坊の冒險』▲正劇『事件の女』六千呎▲舊劇『相馬大作』全六卷

○向上會第二回 毎月十一日を以て開催さる、修養團京城支部の向上會第二回は十一日午後七時より櫻井小學校講堂內に開催の筈なるが當夜は鐵道學校教諭赤井直吉氏の講演の外に團員多數の感話あり、て例の通り國民體操を行ふ由、希望者は隨意に來會せらるべしと

頓

▲京城學議選擧の……票中珍らしい候補者の名を擧げると稲山治作一、飯泉幹太一、杉本良一、西崎鶴太郎一。があつたのは面白い▲今度の選擧費用の使ひ高では稲本大島戸部の三氏が三四千圓を……大內の二氏は鐚一文も使つてゐないは驚いたものだが滿鐵の……るない▲安藤部氏の選擧振に誰も感心してゐて若し二氏が當なら一票は是非共安藤氏に入れたいとまで同情して居たものゝあるさ▲松本雅太郎氏の落選は氣の毒だが岩谷氏の百三票は稍稍種の感を催す

内地に於ける鮮米の價値(三)

仁川 平岡宇太郎(寄)

朝鮮米に石の混入が多い事は一大缺點であつて需用者の最大嫌忌する所となつて居る若し鮮米に石が無かつたならば内地の

一二流米と 更に遜色はないのである、現に大阪の三菱倉庫等に在る農場米の如きは其價格が讃岐二等米と比肩して居る、一般に内地にては石拔きの設備が朝鮮に比すれば不完全であるのみならず斯る作業は不慣れであつて且勞銀が高いから石の混在は非常に厭忌せられて居るのである故に

石の多い米 は内地産でも之れを朝鮮米だと解して居る需用者もある位である、次は稗の淘汰であるが之れは籾よりも餘程選り難いと云つて苦情を唱へて居る尤も東京は籾を特に厭忌するの風があつて籾の多きものは定期受け渡し米に不合格となして居るが稗も決して嫌はれぬ譯ではない

赤米の今日 にては朝鮮米の特有物となつて居るので之等は大に改良を要すべき點であるが併し内地に點在する『タイトウ』種に比すれば稍良いと云つて居る、乾燥は一般に内地米に比して不良であつて昨今移送せられ居るもので乾燥不良の爲め醸酵せしめるものも見受けられる今や

梅雨季前に 在りて斯の状況であるから夏米に至れば其の損質の程度が思ひ遣られる譯である、それから南鮮の米に多いと云ふが蝦米が混在して移出せらるゝことがある、之は香水米と云つて頗る嫌はれて居る容量は比較的に評判が善いやうではあるが併し之とても

定期受渡米 の成績に徴すれば地方に依り非常に懸隔があつて統一を缺いで居る樣である、包裝も斯種のものと汽車積のものとは大なる相違があつて一般に汽車積のものは俵が多く且つ鐵道省の冷淡なるを徴して居る者が尠くない樣であるが之は取扱が不親切なることと積み卸を爲す結果自然

破損も多く なるだらうが兎も角之に耐ゆ得る丈の包裝を爲さずんば結局鮮地當業者の不利益となるものである現に京都の中央倉庫等で取扱つて居る状況を視るに八噸貨車一車に就き平均六七叺は減量のものがある其の甚だしきものは内容が全部脫出して叺丈のものも廻送するここは珍らしくないそうである(仁川)

全州水道計畫 事業費内容

全州上水道敷設問題は今日の全州即ち内地人約一千戸人口五千人鮮人戸數約二千五百人口一萬五百以上を有する上から云ふも尙は昨年の如き惡疫流行に際しても衛生上是れ水道必要の急なる時代到來したるを以て全州面にては先年以來面事業こして全州有志等糾合し豫め豫算額を編成し道當局との間にも了解を得て上府に請願したる筈なるが都合上本年度事業着手の運びに至らざりしが來年度は認可のあり次第是非事業に着手する由今其事業費の負擔額を見るに事業費總計五十萬圓にして國庫補助二十五萬圓地方費補助十萬圓面債十五萬圓年賦償還額一萬六千五百四圓四十一錢水道使用料中償還財源充當し得べき額三千二百圓面負擔額一萬三千三百四圓四十一錢一戸宛負擔額四圓四十三錢八厘普通事務費負擔三圓六十錢合計一戸宛負擔八圓三錢八厘等なり因に共用給水料は月一圓にして專用給水の分は群山に於る現行料金に依るべし(全州)

咸興倉庫設立 資本金五十萬圓

元山齋藤市太郎京城松本勝三の兩氏等の發起に係る資本金五十萬圓の咸興倉庫運輸株式會社は過般既に其の筋の設立許可を得それぞれ設立準備中の處既に一切の手續きを了し株式公募の發表ありたるが同會社は運輸倉庫金融質買仲立等の事業を以て目的とし資本金五十萬圓にして株數一萬株の内發起人に於て九千五百五十株を引受殘り四百五十株を一般公募に附したるが直ちに滿株となり尙同會社は齋藤運輸株式會社並に京城金組の組織に關し地方有志に諮る事極めて少き爲め有志間に非難の聲あるものの如し(咸興)

南鐵建築進捗

南朝鮮鐵道は四月末より馬山に假事務所、倉庫等の建築中なるが今殆んど竣工せしを以て近日中に事務を開始すべしと又一方測量班は毎日十數人實測を爲し幹部員の社宅として通町清水篤行氏邸を買收し過日來修繕中なりしが之亦竣工を告げたり其他の社員は鎮織社宅又は旅館に宿泊し居れり(馬山)

安東縣の斷水

最近一兩回の降雨ありたるも數箇月間の旱魃の爲め水源池著しく減水したるを以て毎日午後八時より午前五時まで斷水すべき旨水道事務所通牒を發したりと(安東縣)

咸北の漁業者 生活狀態

[illegible] 飛粉の日も其の生漁を見るに至り朝鮮人も亦以前は明太魚に主力を傾注し他の漁業を等閑に附 [illegible] 漁に際しては果次の未だ白まさるに先だち出港するの狀況にして勤勞に敵甚を加へたる眞に而 [illegible] は容易にして内地人にして徒手來道し本業に從事して萬金の富を習したるもの決して尠らしか [illegible] の生活を爲しづゝあり然るに之に反し朝鮮人には日夕の口に窮するもの決して少からざるの狀 [illegible]

支那娼妓の檢黴開始

[illegible] 諸を媒介するものとて批難の聲喧しかりしが安東警察署に於ては今回始めて支那醫院長李昌 [illegible]

金融組合建築 釜山

[illegible] 業務發展し [illegible] 業に着手の筈なるが同時に事務員宿舍をも地價比較的低廉なる草梁町方面に建築すべく計畫中

釜山消防演習 釜山

釜山警察署にては來る十二日午前七時の警鐘を合圖に例年の演習を施 [illegible] 習を行ふ可しと(釜山)

社宅新築計畫 安東

[illegible] は六番通り七丁目二番 [illegible] る八月中なり一面に同所に於て本年中更に社宅の増築をなすべしと(安東縣)

東邊道尹視察

東邊道尹何厚琦氏は歩馬五隊を引率護衛とし六日安東出發管内十五縣下を巡視する豫定にて先づ寛甸縣に向ひたり(安東縣)

槐山普通學校 同窓會運動

參觀多數頗る盛況

忠北槐山公立普通學校同窓會は校長沖八潮氏大正八年十二月高原縣より轉任し九年二月二十八日卒業生を召集し四十餘名集會の上同窓會を創始し會則其他役員の選定をなし更に六月六日第二回同窓會を開催せり數日前より同校職員及役員一同は準備に忙しく翌日午前十時沖總裁の開會の辭並びに諸種の報告あり會議に移り最後に役員補缺選擧をなし茶話會を開き談笑の間に閉會し更に午後二時より運動會を催し宿探し、親子競爭、徒歩競爭の外參觀者の徒歩競爭に行ひ最後に會員の相撲ありて午後五時半頃盛況裡に無事閉會せり(槐山)

商議評議員會 仁川

仁川商業會議所にては來る二十一日午後一時三十分より評議員會を開き大正八年度決算並に九年度賦課率變更の件を附議すべし(仁川)

商議役員會 釜山

釜山商業會議所にては十日午後三時より役員會を開き九年度賦課に上せる賦課額變更に關する件其他を附議し追つて評議員會にて決議すべしと(釜山)

戸口調査打合

來る十月一日午前零時を期し全國津々浦々一齊に行はるべき母國々勢調査に準ずべき鮮内臨時戸口調査に就き十日午前八時より釜山府廳に於て釜山、東萊、蔚山、金海、梁山、一府五郡の該打合せ會を開くべしと(釜山)

信託公所總會

株式會社安東證券信託公所第一期定時株主總會は來る二十四日午後六時(釜山)

……より安東公會堂に於て開催し……途其他の件を附議すべしと因に取引所問題に付き久しく上京中なりし同所專務太田秀次郎氏は八日午後九時五十分着列車にて歸任したりと(安東縣)

旭鷹師琵琶會

斯界に令名ある法榮山旭鷹師の琵琶演奏會を八日午後七時より宗橋座に於て開催筑前入會の斡旋により多數の入場者あり非常の盛會なりし(安東縣)

釜山名物の松に害蟲

今は衰へ果て、氣息奄々の容態

釜山商業會議所の正門を這入ると眞正面に其道の數寄者でなくとも目に付く枝振りも美事な

老松 がある、府廳構内の松や大廳町街上の老松と共に釜山の沿革を語るよすがとして有名なものであるが昨年の冬頃より青々たる翠緑は次第々々に衰へ將に來る晩秋を俟たず

枯死 せんばかりの瀕死の狀態に迫つてゐる所くては誠に惜しきものよとて會議所では僅ばかりの豫算に計上された庭園費の大半を傾けて植木屋に命じ數回となく手入れをしたが一向に

效目 がなく手遅れしては一大事と專門家である釜山稅關の植物檢査係青山鑑定官補に出張を乞ひ其原因を取調べて貰つた結果松には最も恐る可き『カキカイガラ蟲』が

發生 して居た事が判明し其後之れが驅除方法に就て青山氏は熱心研究怠らず町田技手及び勸業模範場の向坂技師等に圖り種々打合せ講究の甲斐あつて該蟲の幼蟲の發生は

鮮地 にありては普通六月上旬の頃はひ孵化發生するを確めたれば此期を逸せず藥品を撒後二回八日、十二日の兩度に撒布し只管蘇生療法を施行する由(釜山)

仁川の庭球大會

連日猛烈なる練習 本社よりメタル寄贈

仁川庭球大會開催を發表するや各チームの選手は俄に猛烈なる練習に入り來るべき山の榮冠を把握すべく既に白熱的人氣の沸騰を賭ぜり苟もラケット持つて多少の自信ある者は此の大會に參加すべく何れのコートも人を以て埋もる大繁盛を呈しつゝある有樣なるを以て當日の出場組數は意外の多數に上るべく豫想せられつゝあり本社は運動獎勵の爲め特に二個のメタルを寄贈して優勝者に贈る事となりたるが體育俱樂部のメタル其他多數の副賞あり選手の意氣込は更に一段の緊張を來すべし(仁川)

- 日時 六月十三日午前八時(雨天の時は第三日曜に繰延)
- 場所 山根町鮮銀コート
- 申込 女學校泉教諭、鮮銀支店内庭球部並に便宜京日支局にて取扱ふ
- 其他 競技一般其他に就ては逐次發表すべし
- 主催 仁川體育俱樂部
- 後援 京城日報仁川支局

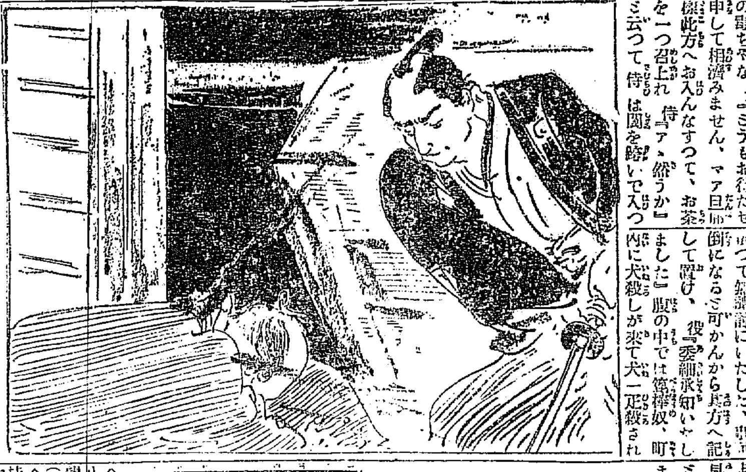

俠客奇譚 祐天吉松

第六十二席 神田伯山講演

六『さうか誰が來る け『佐倉の虎に籾川の伊兵衞が來ますよ 六『ア、然うか、那の二人は那々腕ツ節が確かだ、旦那樣お待遠さまでございます、只今達者な若者が參ります 侍『アア左樣か…… 六『おけん け『ハイ 六『仕樣がねえな、まだ來ねえぢやねえか、モウ一度往つて見て來ねえ け『どうしたんでせうね、ぢやアモウ一度往つて來ませう』親の言葉を背かずおけんは再び驅出して參りました 侍『イヤごうも忙しい思ひをさせて氣の毒ぢやな 六『ごうもお待たせ申して相濟みません、マア旦那樣此方へお入んなすつて、お茶を一つ召上れ 侍『ア、然うか』と云つて侍は閾を跨いで入つて參りました、此方は駕籠屋の親父の六兵衞、駕籠の棒が棚の上に載せてありますから、二人の若い者が來たら直に昇つぎ出させるやうに支度をしてやらうと、此棚の棒を下す途端に過つて、手を放すとズドンと逆さまに落ちて來た奴が、彼の侍の眉間へベッタ當つた『アッ』と云つて跡へ退つたがモウ間に合はない、潮時と見えてダラ／＼と血が流れました、稻毛屋六兵衞大地に兩手を突いて、六『ア、モシお武家樣飛んだ事を致しました、ごうぞ御勘辨を願ひます』醉つて居るから堪らない、彼の武士ムッとして 侍『コレ武士が面部へ傷を付けられて奉公が出來ると思ふか、無禮者奴』と拔打ちざまに兩手を突いて大地にひれ伏し詫びて居る稻毛屋六兵衞の肩先から乳の下掛けて切り下た、キャッと一聲血煙と共にバッタリ前へのめる處を足を掛けて白髮首を打落し 侍『イヤ町役人は居らぬか、當家の主人六兵衞と云ふ者此方へ無禮をいたしたに依つて討果した、コレ此通り眉間を見ろ』と血刀を提げて稻毛屋の前へ突立つて怒鳴たが、町役人は危險だから田町二丁目の自身番へ引込んで居て誰も出て來ない、軈て武家は右の血刀を提げ、自身番の前へやつて參りガラリと障子を明けた、役『町役人は貴つ者になつて、へイ入らつしやいまし 侍『稻毛屋六兵衞と云ふ駕籠屋の主人が此方へ對し無禮をいたしたに依つて無禮討にいたした、事面倒になると可かんから其方へ記して置け 役『委細承知いたしました』腹の中では箆棒奴、町内に犬殺しが來て犬一疋殺されては面倒だ、人間を斬殺して濟むものかとは思つたが、口へ出ては云へません 役『ヘエお武家樣は何方の御藩中で……』 侍『身共は相良遠江守藩中物頭役を勤めて居る十合五太夫と申す者だ』 役『ヘエ左樣でございますか 侍『見ろ、此の通り眉間へ傷を付けた』血を拭いて刀をピタリ鞘に納め、五『申分あらば虎の門上屋敷へ云つて參れ 役『委細承知いたしました』此方はおけん、叔父さんの家へ二度目に行つて け『伯父さん 武『オー富士横町の武藏屋へ行つたぜ、モウ今頃は著いた時分だ け『オヤさう、阿父さんが氣が短いので早く／＼と云ふものだから……』 おけん坊叉來たか 武『行つたぜ…… 菊屋と云ふ餅菓子屋の裏を拔けて來たんで逢はなかつたと見えます、武『マア茶でも飲んで行きねえ け『有難うございますが叉遅くなると阿父さんに叱られるから、後で若い者が歸つて來たら遊びに來ますよ 武『ぢやアさうしな け『伯母さんに宜しく……』おけんは急いで歸る川向の通り、熊虎に伊兵衞の二人が驅けて來てバッタリ出逢ひ、虎『オ、おけんさん／＼大變だぜ、今親父さんが武士に切られて、武士は自身番へ行つて威張つてる、け『エーッ……』と一聲、バラ／＼と驅け出した、虎『ヤアおけんさん／＼危いから行くのは止しねえよ、武士に手向ひをして怪我でもしちやアならねえから……』と云ふ聲を耳にも掛けず、家へ飛んで來る見れば情なや親父の六兵衞は首と胴ご生き別れに相成つて居ります。

ぬしによく似た 赤ちやん生んで 木村屋アンパン持たせたい(京城明治町電二八七〇)

將棋新手合(四)

於釜山大廳町池田卯八宅 矢野七段歡迎將棋會

香落番 七段▲矢野逸郎(撫順) 三段△池田卯八(釜山)

(圖は前號指了迄の局面) △持駒 池田氏 歩三

持駒 矢野氏 無し▼

△二一龍▲五一香△二五桂▲二八龍△三三桂ナラズ(ト)▲二一龍△同角▲三九と△四一桂ナル(チ)▲四九と△三九銀▲二九飛△三一飛(リ)▲三九飛△五一成桂▲四八と△六八金▲五九と△六一成桂▲六九と△六五馬▲七九と△七七玉▲八八銀(以下次號)

丁は成桂なり

沸呂木六段講評

△(ト)三三桂不成は惡し七七桂と指す處なり

△(チ)四一桂なる惡し同銀と金を取るべし

△(リ)三一飛打ちは無効なり此處五一成桂同金三一飛六一金三八銀三九飛なる四九銀と捌く處なり

六月十二日 (舊四月廿六日)

▲土曜日▲辛丑▲大安▲五黃 宿▲危

- ▼五黃▲急ぎて破れを來すの日
- ▼六白▲極めて上運目上の引立を得るか但は何か喜び事ある日
- ▼七赤▲内に和合を保ちて外に利福を占むるの日新取引大吉
- ▼八白▲氣張り過ぎて後悔の日
- ▼九紫▲好運盛大諸事心のまゝに運ぶ日轉居入學求職婚姻吉
- ▼一白▲うんざりする事ある日
- ▼二黑▲押し付けがましき事あり面倒なる問題は引受ぬが得策
- ▼三碧▲合點の行かぬ事ある日
- ▼四綠▲兎角行違ひ生じ易し新見合婦人は行動を守るべき日

京城長谷川町鐵冷鑛泉 岩田病院 内科 婦人科 花柳科 一般外科 入院隨意 正五位勳三等 岩田末彦 (電話一六二〇番)

◀京日代理部の特選靴特價提供▶

和製 ボックス皮	純白 ズツク短靴 (ゴム引)	舶來 キットウ皮	舶來 ボックス皮
深ゴム 深編上: 十五圓(時價十八圓) 十七圓(同二十二圓) 十八圓(同二十四圓)	短靴: 十二圓(時價十五圓) 十一圓(時價十三圓) 十圓(時價十二圓)	深ゴム 編上: 十七圓(時價二十三圓) 十八圓(時價二十六圓) 二十圓(時價三十圓)	深ゴム 編上: 十八圓(時價二十三圓) 十九圓(時價二十六圓) 二十一圓(時價三十圓)

▲方ハ文數及種類御報願上候 ▲期日ハ六月十日より七月十日迄 ▲品質體裁價格點を十分御信用願上候 ▲送料ハ實費申受期日御用命の日より一週間

合資會社 京城日報社代理部 振替京城三〇〇番 電話六〇〇九番

櫻印 本濱かや 新柄座ぶとん 疊表、麻布 營業の栞は御一報次第送呈仕候 東京日本橋通四丁目 近江屋 西川甚五郎 電話本局三二番・三三二番 振替東京四九九番

○人から嫌われるクサイ わきが病 根本的今スグなほせ ◎化學的無代進呈 ◎療法書 陸軍一等軍醫菅尾博士はデセン液と云ふ不思議にヨクキク保證付有効の品を發見致されました是迄お困りの人も彼是と迷わず一日も早く東京府下西大久保町東京博愛藥院苑にワキガ化學療法送れとハガキに書て申込め秘密に送る 惡人ダマシの賣藥にて効無き

その一滴には無限の爽快 理想的うがひ水 サノール 一瓶壹圓 熊谷鳩居堂 京都寺町姉小路 東京銀座尾張町

有田 りん病 ばい毒 請合藥 特別八圓 並三圓 特別四圓 並二圓

◉痳病藥王藥は治淋劑として梅毒藥王藥は驅梅内服藥として醫藥學上最も有効と確定し米歐等にて賞揚せらるゝ高貴藥なるを保證す 醫科大學 帝國大學病院 若し前述の証言に違へる事を證見せる時は一百圓進呈 ◉あらゆる治療をなすも効無き患者は兎に角一度來談あれ

本舖 大阪心齋橋筋本町 有田音松
製藥所 大阪内本町二丁目 有田ドラッグ
京城南大門外停車場通 有田ドラッグ
鮮滿總發賣元 京城黃金町三 有田ドラッグ 長電話三五九七 振替京城四六七
朝鮮 平壤道廳正門前 鎮南浦警察署前 龍山三角地 釜山大廳町二丁目 仁川宮町二丁目 元山本町二丁目 大邱元町停車場通
滿洲 大連岩代町 普州大安洞 有田ドラッグ
滿洲 朝鮮 にせドラッグ沢山あり 表記支店にて 有田製 を御買取あれ
支那 台灣 台北祖師廟前街 香島新市場通 有田ドラッグ
盛になるとにせが出來るヨ
にせドラッグが沢山出來ました
東京日本橋通四 大阪心齋橋筋本町 有田ドラッグ

商況

株式

東京現株特電

○十日中値

銘柄	押込	時價（▲騰貴▲下落）
鐘紡	一〇〇・〇〇	△二一八、〇〇
同新	一五・〇〇	△三八、〇〇
殖銀	五〇・〇〇	△四八、〇〇

東京株式 至急電報

○十日第一立會 前場引 前電比較

東株	一八四、八〇	一二、二〇安
同新	……	
一新	……	
二新	……	

大阪株式 至急電報

銘柄	九日後場大引	十日前場寄付
大株	一九六、一〇	一九五、〇〇
同新	一九五、一〇	一九五、〇〇
新東	一四九、〇〇	一六〇、〇〇
同新	六七、〇〇	六五、〇〇
商船	八〇、五〇	七八、九〇
郵船	一三七、〇〇	一三八、〇〇
同新	一二四、九〇	一二一、〇〇
鐘紡	二三〇、〇〇	二一八、〇〇
同新	八七、〇〇	八五、〇〇
東株	一三九、〇〇	一三六、〇〇
堂米	一四九、〇〇	一四七、〇〇

大連株式 至急電報

●九日前場 續落先安見越し

	當限	先限
連取	四六、〇〇	四八、〇〇
取引	四六、〇〇	四八、〇〇
滿鐵	……	……
東拓	……	……
滿製粉	……	……

安東銀相場

○八日（現物中値）

小洋錢百圓對金	一三〇、一六〇
中國票百圓對金	九一、九〇〇
大洋票百圓對金	一〇九、五四〇
鐵一兩對金	二、二〇四
金一兩對小洋錢	二五、五五
小洋錢一圓對銅	四、九四三

京城現株 標準値段

（▲印騰貴 ▲印下落）

銘柄	拂込額	値段
仁取	四〇・〇〇	二七五、〇〇
京株	一二・五〇	一二九、五〇
安信	一二・五〇	一九、〇〇
鮮銀	一〇〇・〇〇	一二二、〇〇
同新	二五・〇〇	四三、〇〇
殖銀	五〇・〇〇	五三、〇〇
同新	一二・五〇	二三、五〇
朝鐵	五〇・〇〇	四、〇〇
東拓	三七・五〇	五五、〇〇
同新	一二・五〇	二六、〇〇
朝土	一二・五〇	二三、〇〇
大土	一〇・〇〇	一〇、〇〇
朝亞	一二・五〇	三一、五〇
朝紡	二五・〇〇	二八、〇〇
朝毛	一二・五〇	一九、〇〇
朝糖	一五・〇〇	二九、〇〇
電興	一五・〇〇	一一、〇〇
皮革	一〇・〇〇	一八、〇〇
京畜	一二・五〇	一一、〇〇
朝醸	一二・五〇	一〇、〇〇

北濱だより（八日發）

氣迷益深甚 高値に賣物殺かず安値を買追はずと云ふ狀態の下に寂びれ來れる市場は益々注文の減退となり今本場の如き柳の日和見的商内が目立ちたる位にて抄々しき手行ひ行はれず東京も又同樣の無商氣閑散を傳ふるなど其擧莫さ加減は日一日と甚しくなり乙部の三分の二は遂に終り三分一も僅に付け札にてお茶を濁ごすに過ぎず三十分の立會も此付け札的商内なくば僅に十五分にて終了したるべく斯る始末なれば地方の賣買注文は川細る一方にして仲買は費用倒れの窮狀にあり乾取の向も只管機會希望の外なきことよて一般の氣迷益深甚を加へ來れるか如く斯くして當分はマバラの手仕舞乘特の如何によるゝ一高一低の浮動裡に彷徨するの外なからんかと

操短無反響

豫て問題となり居りし紡績會社操短は昨七日の委員會に於て向六ヶ月間三割相當の操短を行ふことに決定したり然も奈何せん綿絲界の現狀は必ずしも供給過剰のみより來れるにあらずして一般財界の頽勢に關聯する所頗る多大なれば一時的の操短を以て悲況を脱出し得べくもなく況んや現今阪神間には三億五千萬圓の停滯品あり此等の滯荷の處分を後廻しとして只將來の調節を以て足れりとするが如きは事の前後本末を誤れる救濟手段にして當面の滯貨處分を講せざる限り到底

京城永樂町二 株式現物問屋 金加商店 電話一五八番

覿面の効果を期待し難く寧ろ窮狀の裏書なりとせられ直接綿絲の三品市場さへ只人氣的の慰安を得たるに止まり極めて鈍感なる現状なれば株に對しては尙更ら問題とされず殆ど無反響に終りて相場は依然皮肉に出でたり

一轉機未し

内外綴多の惡材料を雖し立て極度の悲觀に流して一流の確實株さへ高値の半値以下に落ち一割以上の好利廻に當る安値へ崩れたる市況は不安人氣の落ち著くに連れ早晩一轉の機を迎ふべき筈にして既に此處まで落下したる以上は今後の悲觀材料は到底從前高値當時の如き反響なかるべしと思はるゝも左りとて此逆を底入と急激の反撥に轉ずべしと觀るは妥當の見解ならざるべし蓋し株式市場の整理は一段落を告げたりとするも此を以て株界全班の整理が終れりと爲すは餘りに短見に過ぎ財界の各方面が聊か小康を得たりとて幵は只だ一時を糊塗彌縫せるに止まり裏面の實行は尙ほ極めて不良なるもの在り元來彼れ程に異常の投機思潮熱によりて不自然の膨大を爲したる

株界の整理

淘汰が僅々三ヶ月の短日子を以て行はれ空前の盛況を告げたる財界の反動が此位にて濟むとせば斯界の爲めには祝福すべしと雖も斯は無理なる注文にして財界が落ち著く所に落ち著き株界の不安が一掃さるゝまでには尙ほ多くの日子を要すべきこと此を過去の歷史に徵して想像するに難からず今回の崩落が激烈なりしだけ如何にも下げ過ぎしが如き心地すれども急激なりしだけ一般の創痍が表面の事實以上なること想像し得べく從つて相場の少しく戻るあらば株式市場以外の整理的處分的の賣物現はれ來るを免れ得ずして當分此種の賣株に壓迫さるゝは止むを得ぬ次第と見て間違なかるべし更に角此後に底入れしたる相場とするも眞の出直りまでには所謂底百日の地盤固を爲し浮動株の大整理後にして到底急速を望み難からんと云ふ

議會相場如何

近く召集の臨時議會に就きては株式市場の買氣を抑壓し賣方の人氣となるべき問題の突發を懸念されつゝあるが救濟を問題視し居る際なれば早晩好材料の出現を見んとする樂みなきに非ず市場の萎縮せる丈け特に此の感深く議會相場は此際買はるべしとの説あり

配當課稅如何

八日の定例閣議に於て蠶絲救濟具體化すべく其他に配當課稅問題撤廢の議ありと云ふ右問題は昨年來各會社に太々的增資を流行せしめたる一因をなし今年一月より四月迄增資新設の二十億圓に達したるは金融の梗塞の根本をなしたるもの丈け之が撤廢せらるれば好材料たるに相違

なく特に鐘紡の如きに於て然りとす又之れが實施せらるれば財界の前途は更に悲化するに至るべく此問題に就き市場擯擧聴說のあるは當然と云ふべし

京城現株市況

當地市況は相變らず寂寞を極め今朝の如き殆んど無商内に過ごせしが氣配は殖銀の内地安に連れて十三圓五十錢を唱へられ二三日前に比し一圓以上の安値となりたるも賣氣引立たず鮮銀も内地の百十九圓新三十八圓處を入れて當地も減切り安唱へとなり新株の如き四十二圓にても買人なき有樣なり尙ほ京株は一部に悲觀材料として憂慮されたる彼の訴訟問題も木村鮮銀理事の斡旋にて双方圓滿に解決したるを以て茲に同株に對する

暗雲は一掃

されたる次第なれば從來同問題を懸念したる向より多少買前しこの觀測も行はれ居れど何分内地株式は逐日安を移し來らずやと彌ふるに綿絲米價の暴落と云ひ財界四圍の事情は未だ容易に安心買を許さざるのみか金融の梗塞依然たる今日遽かに買氣を催ほすべしとも思はれず

京株訴訟解決

豫て弱氣筋に依りて誇大に吹聽され少くも京株前途の一暗翳として懸念されたる市場發起人對鮮銀氏一派の訴訟問題は其後木村鮮銀理事の斡旋に依りて双方圓滿に解決せりと

市場建株方法

京城株式現物取引市場の建株は朝鮮内に本社を有する資本金五十萬圓以上の會社株を主とし尙内地に本社を有するも鮮滿に關係深き會社株をも建株たらしめんとの説ありて少なくとも五十種位なるは選定さるべしとの噂ありしも株界不況の今日徒らに繼續するは時間を空費するのみならず市場人氣の緊張を缺く虞れあるを以て寧ろ十二三種の少數に局限し殘餘はザラ場に於て自由に賣買せしむる事とし尙株價の騰落に依りて浮動株は常に變動して一定せざるを以て其機に應じて建株の增減を行ふ方針なりと

株界片々

此頃のやうに全く株が動かなくなつては例令市場が開業してもチョックラ人氣の回復は六ケしからうと悲觀する者もある▲それにタッタ三日の受渡しで差金取引が出來ぬとすれば三十人の仲買人の口を糊する丈けの商内が出來るか問題だらう▲いろんな規則に縛られた上場外賣買を絕對に許さぬなんて來れば五千圓の身許保證金迄出して態々仲買にならんでも從來通り現物店として商内した方がお客さんには市場の手數料だけでも安く取次がれるといふ連中もある▲市場の役員さんも何んとかいい方法を案出して仲買人の立場を保證するやうな特典を與へぬと阿彌陀樣の御利益も怪しくなつて來はせぬか▲徒らに官憲に氣兼して市場も仲買も立ち行かぬやうな規則を設けてもアカン／＼

株式現物問屋 新田耕市商店

○京阪金利 六月九日の現在

	東京	大阪
コール		
無條件	二、〇〇	二、三〇
翌日物	二、〇五	二、八〇
六十日物		
手形割引		二、七〇〇

米況

東京期米特電

●十日前場
當限寄付 三十四圓〇一錢
同 止め 三十四圓丁度
中限寄付 三十二圓二十一錢
同 止め 三十二圓十三錢
十日前場 三一、五〇
日後場 三一、六一
●寄付 …… 高値 …… 安値 …… 止め ……

大阪期米特電

●十日前場
當限寄付 三十一圓五十錢
同 止め 三十一圓六十一錢
中限寄付 三十一圓七十錢
同 止め 三十一圓〇一錢
十日前場 三一、二九
日後場 三〇、八五
○寄付 …… 高値 …… 安値 …… 止め ……
●十日後場
當限寄付 三十一圓五十九錢
中限寄付 三十圓九十錢
先限寄付 三十圓四十一錢

神戸期米特電

日後場 …… 十日前場 三〇、六三

下關期米特電

◎十日前場 當限 三〇、〇〇 中限 三一、〇〇 先限 三〇、九九

釜山正米特電

氣配暴落し二圓五十錢安穀良都三十六圓六十錢三等 内地期米暴落を入れ十日朝釜山正米市場は一朝に軟弱にて見當附かず神力三十六圓所にて二千俵の商内ありしが何れも處分投米の如し、大分も益安氣配を呈しつゝあり商内出來ず（十日）

鳥致院正米特電

九日後場 九日前場に於ける當地延取引市場の出來値は三十七圓五十錢なりしもの後場に至りて大阪仁川の安報を入れ百三十丁**安の三十六圓臺に寄附**きたるか仁川止及大阪後場寄等の崩落を入れ瞬く間に三十六圓臺を割り五圓臺は辟もなく**新安値三十四圓八十五錢**と止めたるが引跡氣配は四圓五十錢所にて目先當安見込みなり

仁川期米

●日前場 東天候與天谷地入電未著なるも地方正米の慘落を受けた手持者か狼狽的の投賣をあり當限來ず中三十三圓九十五錢より六十五錢と崩れ小戻しせしも六十五錢と崩れしかは先限も三十一圓三十錢と二十九丁安に寄付更に一圓と追撃を試みしも大阪前寄の高に刺戟された買物を誘起して七十錢と蹴上けしも戻りは中限の不勢に促がされた賣物に四十五錢と押し買方の防戰に再び七十錢と跳返せし等大混戰を操返したるが結局六十八錢と手堅く引 ▲第三節 當出來ず中六十錢より五十錢と益々不勢の折柄**大阪又復三十圓關門割れの噂**さに賣氣を喚起し二十六錢と四十三丁安に始め買方の防戰に六錢と上向せしも軟派の追撃に一節前ひり投物殺到して遂に一兩の關門も崩壊し三十八錢と大波瀾裡に引 ▲第五節 當出來ず中二圓五十錢と大恐慌の値を見せたれば

先限も急轉直下の二十九圓八十錢と大慘落に引

▲第四節 當出來ず中一圓丁度と益々不勢にて先限も六十錢と下寄りし一時小口の買物に支へられ三十圓五十錢と蹴上げしが戻りは中限の不勢に促がされ投物殺到し又復關門を割り新安**値の二十九圓五十錢と暴落**し目先手詰めに支へられ六十五錢と小戻しに引 ▲第五節 當出來ず中一圓五十錢と賣物殺到に叩かれしも先限は目先手詰め買嶺出して八十錢と手堅かりしも◎の投げに六十五錢と押し墨三引◎の利喰賣に七十五錢と落付模樣に大引

買方益々悲觀

勿論天候は買方の豫測通り目先雨は望み難き傾向なるも昨年とは其の趣を異に爲す丈餘り重きを置き難いのみか昨後場の如き阪地は三十圓の大關門割れの二十九圓九十九錢と覗き夫れを眺めた當市場も先限は三十一圓四十錢と崩れ續いて中限も三十四圓五十錢とこ叩かれ買方をして悲觀苦悶の悲境に陷らしめ納らかは容易に脫し難しと雖も漸の如く各地の正米が定期安に關聯してコロ／＼崩れては買方の根據は全然破壞されたもので先限より三百丁除も上鞘に有る丈前途に其の傷を深からしめて居る者の如く昨後場も多額の追證攻擊を受けつゝある等軟派も此鼻一追擊にてと悲觀の聲を高め來らんとする者の如し

後場反撥す

前場阪地の安移りと各地延取引の大恐慌の噂さにて當中に對する賣物殺到して二十九圓五十錢と大瓦落を演じ小口手詰めに七十九錢と小戻しして大引けせしが大阪の駭かりに後場は買氣を刺戟して目先の前れ買を誘起しも中限は持米筋の掛繫きに三十一圓四十錢より三十錢と益々不勢を示したるか安値は小口の手詰め買に五十錢と締り先**三十圓三十錢と五十一丁高に寄付** 軟派の防戰に三十圓丁度と押せしも崩れ物旺盛に一圓丁度と突飛け三十圓九十錢と小弛るみに引 ▲第二節 當出來ず中賣物一巡と小口手詰め買に二圓丁度より六十錢と反撥せしかば先一圓十錢と牽制され三十圓八十錢と押し返し◎山布◎買に九十八錢と大探合ひに引

如く今朝は二十一圓五十一錢の大反撥を呈せしも依然戻り賣の旺盛に止め際不勢に傾き結局三十八圓八十五錢の止め値を入れ場面の形勢は大浮動を呈せるも一般の觀測は灰汁拔未だしと引緩き戻賣方針を踏襲せるもの、如し

九日後場	寄付	三一、七〇
	止値	三一、五九
	高値	三一、七〇
	安値	三一、四〇
公定段	一節	三一、三四
	二節	三一、八七
	三節	三一、五五
	四節	三一、六〇
十日前場	寄付	三一、三〇
	止値	三〇、七九
	高値	三一、七〇
	安値	二九、五〇
平均値段	一節	三一、五五
	二節	三一、〇四
	三節	二九、八〇
	四節	二九、八〇
	五節	二九、七八
入値段	當限	……
	中限	三三、六八
	先限	三一、三一

買方追證攻め

昨後場の大瓦落にて買氣頓挫の折柄今朝に至り阪地の不勢に釜山群山の正米安を傳へたれば三百丁の上鞘を維持せし中限に向つて賣物殺到し三圓九十五錢の寄付を高値として三節は二圓五十錢と昨後止めより一百丁方の瓦落を示し人氣の集注せる先限に大恐慌を來し三節は三十圓の大關門を打破りて二十九圓八十錢と慘落を演じたることて

取引所は一節以降立會延刻

して十三萬四千四百圓の追證徴理を行ひしが一時間と十五分内に之れを完了し十二時十五分より立會を開始せしに當限は三十三圓丁度の賣壁なりしも買人なく中限二圓より一圓五十錢と崩れ又復追證の追加を受けたるも引際の事とて目先手詰め買多き丈け其節下甚ぶり二十九圓五十錢の新安値を現出して大引せしが兎に角千丁近かくの追證を受けたる中限は最早回復の見込みなしとせらるゝが如く殊に各地正米の大恐慌に當中に向ひ繫ぎ來る向頗々たれば今一段の不勢は免かれ難きかと

仁川米豆取引所仲買人 一倉重仲買店 電話（長三二〇、六〇二 五三六）

大阪浮動相場

買過き反動を催して前々日は各地何れも反撥氣分を現はし眼先小底の買偏傾なりしが四圍の情勢悪化に伴ひて農家の手元益々窮迫を告ぐると共に正米は日に／＼に不勢に陷り期米に對する壓迫愈々加はり來れるが爲め市場の人氣は又もや再轉して大阪の如きも昨後場は遂に二十九圓九十九錢と三十圓の關門を一步踏出したるなど場面は飽迄氣腐され模樣を呈せしが二十圓臺の新安値には値頃思ひの新買と利喰ひをも誘へたるもの、

市場雜觀

期米市場にも愈々恐慌が來さうな形勢となつたのは賣方の根强き大旱魃ちやなど理窟尤もに買進み全鮮一の高場所たりし釜山の延取引もトチ／＼賣方が南無阿彌陀佛を連呼して一昨日三十七圓七十錢で總解合が出來たらしい▲憐で斯うなると賣方の手持米で鬼の死んだと同一に處分の手がない▲それかと云ふて此の儘放つて置けば金融業者からは八卦畢散云はれた上に相場でも下げたら目も當られないと云ふ見解から其の儘飛び乘りて來たとは仁川の定期で▲見れば先限より三百丁除も上鞘を維持され居る中限に之れ程結構な事はないと氣預けに繫きつゝされた向もあるとか斯ふ云ふ調子で中限はマバラの賣方が手詰めする毎に賣米屋と肩代りをして居るが正米の賣口が立ては其の限りにあらずとして此の儘では買方の附目とする渡米不足なんか云ふ事は斷じてないと豫測されるのみか現に昨午後某商店に當せしは山の正米は現物で三十四圓六月末渡しで三十三圓四十錢と云ふ

有價證券現物賣買 C.R.Lee Co. SHARES BROKER 李章魯商店 TEL No.345.505.508.803.

大阪株式取引所仲買人 松井富三商店 電話本局 長 807 808 809 810 811 812 2345 4381 4382 4383 4384 4385 定期部 現物部 信託部 調査部

京城正米市場

破格の投賣りが始つて居るらしい去れば其の恐怖相場が自然各市場に影響を及すと同時に當市場の中限も結局手の附け處がない事になりはすまいかと其の前途を氣遣ふて居る向の多い折柄今朝は空も曇つて來たので此上に雨でも降られたら好い泣面に蜂とでも云ふたがも分らんと

殷物落に下遊ふりの當市場も定期の慘落のみならず各地正米市場も……

仁川米豆取引所仲買人 廣澤正次郎

當材と認むべきものも何等の材料なく形勢益悪化の傾きとなりしかば手控への賣人側は更に恐怖を前さずに至れると同時に買人も漸く先行き不安の念を生じ來れる模樣にて姑減切氣崩れ氣味となり今朝は地搦上安の三十七圓二三十錢處を唱ふるに至り一部持主は此殺手放しの意向なきにあらざるも買人側は大體に於て六圓三五十錢見當の附値なるが如く殊に地方によりては相當割安に買附行はるゝ今日とて一般が制高の地場を避け居れる傾ひなれば商内相變らず閑散を極め居れり

粟又小安し

粟は慢性の如き狀態なるに加はへて朝正米の益々不勢に陷りつゝある場合とて粟ひ人氣悪化の傾きあり今朝は滿洲十三圓五十錢海城十五圓丁度と上物小安を唱へなり

仁川正米市場

定期の慘落と各地の正米安移りに池場正米市場は一齊買見送りの風情にて眞の見當立たず市場は無取引混沌の狀態なり

大阪三品特電

十日前場	
六月限	三三七、九〇
七月限	三三八、三〇
八月限	三四一、〇〇
九月限	三四三、〇〇
十月限	三四三、一〇
十一月限	三四二、〇〇

砂糖又硬化す

一時最底値の協定を罵せし當地砂糖界も其後外糖の暴落に伴ふ内地相場の反落を受けて同業者中窮かに買り逃げ的に値崩しを始め最近現金取引にて一四十二圓處迄賣應せしが昨今一二手筋が六月中下旬渡しにて三十六圓處辺みに進み始めたりとて茲再び問屋筋の鼻息を高め來れるもの、如く今日にては約五十錢方引締まり四十二圓五十錢處を唱へ居れり

今回京城學校組合會議員選擧に際し多大の御同情を寄せられたる有權者各位に深謝仕候

六月十日　田中半四郎

今回京城學校組合會議員總選擧に際し熱誠なる各位の御後援により當選の榮を辱ふし感謝に堪へず茲に謹んで御禮申上候

兼古禮藏

今回京城學校組合會議員總選擧に際し熱誠なる各位の御後援により當選の榮を辱ふし感謝に堪へず茲に謹んで御禮申上候

土井一義

今回京城學校組合會議員總選擧に際し熱誠なる各位の御後援により當選の榮を辱ふし感謝に堪へず茲に謹んで御禮申上候

戸部巖

今回京城學校組合會議員總選擧に際し熱誠なる各位の御後援により當選の榮を辱ふし感謝に堪へず茲に謹んで御禮申上候

望月勉

今回京城學校組合會議員の選擧に際し熱誠なる各位の御後援により當選の榮を辱うし感謝に堪へず謹んで御禮申上候

犬島新作

今回京城學校組合會議員の選擧に際し熱誠なる各位の御後援により當選の榮を辱うし感謝に堪へず謹んで御禮申上候

曾我勉

今回京城學校組合會議員總選擧に際し熱誠なる各位の御後援により當選の榮を辱うし感謝に堪へず謹んで御禮申上候

小杉彦治

今回京城學校組合會議員總選擧に際し熱誠なる各位の御援助により當選の榮を辱うし感謝に堪へず謹んで御禮申上候

高山孝行

今回京城學校組合會議員總選擧に際し熱誠なる各位の御援助により當選の榮を辱うし感謝に堪へず謹んで御禮申上候

大垣丈夫

拜啓 這回京城學校組合會議員改選に際し不肖を顧す立候補致候處幸に當選の榮を得候は一に各位の深厚なる御同情の賜と深く感銘仕候不取敢右紙上御禮申上候 敬具

藤村忠助

最新刊
クロポトキン自叙傳 革命家の思出 大杉榮 三、八〇
文化問題十五講 十五大名家講述 三、〇八
改造の歐米より 田子一民 三、〇八
水野仙子集 有島武郎 二、九〇
新時代の婦人 田子一民 二、二〇
土の匂ひ 本多考吉 一、六五
新時代に適應せる口語書翰商業手紙文 原月舟 一、六五
お伽噺集 すずめ百まで 長田淡水 九九
京城本町一丁目 大阪屋號

謹告
本會大教正矢橋寛一郎殿病氣の處藥石効無く六月八日午前五時逝去被致候に付此段辱知諸君に謹告候也
六月八日　釜山敬神會

謹告
本社前社長現取締役矢橋寛一郎儀々病氣の處養生相叶はず六月八日午前五時永眠致候間此段辱知諸君に謹告候也
六月八日　釜山水産株式會社

謹告
父矢橋寛一郎儀永々病氣之處藥石効無く六月八日午前五時七十五歳を一期とし永眠致候間此段辱知各位に謹告候也
追而葬儀は六月十日午後四時釜山大廳町四丁目自宅出棺谷町火葬場に於て執行致候
大正九年六月八日
嗣子 矢橋寛忠
次男 良胤
親戚總代 迫瀬平一郎
友人總代 大池忠助 迫間房太郎 竹下佳隆 山本松之助

劍舞(廿七)

碧瑠璃園　挿畫 森田ひさし

寶刀の持主(十二)

斷雲(二)

翌日欣作は早川一家を代表して、謝罪かたがた助一を訪問することになつた、これは助一が歸つたあとで皆の相談を纏めた結果であつた、そのとき美智子から

『安藤さんにはお妹御さんが在らつしやるさうですから、わたしの志をお詫け致すことは出來ないでせうか』と云つた

その詞に戀の色がすつかり出て居た、どうかして助一に近づきたい望みの糸が、きつかりと手繰出されて居た

『宣しい』と欣作は一も二もなく承知した

『あなたお花さんを御存じなんですか』

『いゝえ、お目に掛つたことはございませんけれど、お噂に承はつて居ります、お年齢はお幾歳ぐらゐでございませう』

『多分十六だと云つて居ました、そんなに美しい標致を持つて居るのではありませんが、無邪氣で優しい乙女です、あんな女を女神とか何とか云ふのでせう』

『ぢや、今晩お宅までお届け致しますから、まことに恐れ入りますけれど……』

歸つて母親と相談した結果であらう、牡丹色地に鶸色を配し風にして、牡丹の花を鮮かに現はした友禅羽二重の片側帯を奉書で包んで、それに水引を掛けて持つて來た、欣作は助一の氣質を知るので(どうせ受けやしまい)とは思つたが、妹のお花にやるのであつたら、或は受けるかもしれぬと思ひ、假へ受けてはくれずとも、斯うして美智子の志を運んで置くは不益な結果に終るやうな事はあるまいと思つて承諾した

それで翌日助一の許へ行つたときは、風呂敷に美智子の贈物の紋帯が包まれて居た

『御免下さい』

格子戸を開けて入ると、お花が例の可愛らしい顔を持つて出て來て

『おや、まあ、何うか』と云つた

『兄さんは』

『今日は仕事に行つて居ります』

『夫ぢやお父さんにお目に掛らう』

欣作は、助一の居ない方が、却て好都合であるやうにも思はれた、お花は奥の方を向いて

『お父さん、前田さんがお入來ですよ』と知らせた

『さうか、それぢや此方へお通し申して……何か旨い菓子でも買つて……』

彦兵衛は仰向けに寢て居た、咽喉の變ヶ目には、繃帶して居た、痛みが強くなるので、ちよつと寢返りを打つのさへ苦痛であつ[illegible]

『いや、わたしにはお構ひ下さるな、實はわたしは甘い物は好かんので……』

欣作は笑ひながら辭つた

『御遠慮なすつて下さるとわたしが困る、あなたを幻にしてわしが戴くのだ、は、、』と彦兵衛は齒のない口を開いて笑つた

お花は火鉢を出して置いて、ちよこ〳〵と走つて出た、欣作にも彦兵衛にも彼女が何處へ何を買ひに行つたかは分つて居た

『昨夜は助一君にお氣の毒なことをしましてなあ、さぞ御立腹になつて居たでせうなあ』

欣作は敷島を一口吸つてから云つた

『へゝ、昨夜何かありましたのですかね、わたしは何も知りませんが……』

『ぢや、お話はなかつたのですか』

『彼奴は外であつたことを、些とも話さん奴でしてね』

(或はさうかも知れない、助一の氣質では)と欣作は首肯きながら

『實は先日御厄介になつたお禮を申し述べる爲に、妻の實家へお招き申したのが、却て御迷惑になるやうなことで、安藤さんに對して面目次第もありません、それでお謝罪に參つた譯ですが、』と急に包みを思ひ出して

『これはその節、妻の實家へ來合せて居た婦人から、まことに疏末ではありますが、お花さんの平生着にでもして戴きたいと申して、何だか知りませんが、托つて參りました』と斯う云つて前へ出した

裁縫糸　式絹カタン　レース糸製
糸卸　ビワコ屋
京城北米倉町　振替京城一六一五

人蔘王
京城本町壹丁目　電話 一四八〇番 一八七〇番
㋡津村兄弟商會

日報詞苑

詩壇

心ほがらに

仙名倭文子

うつゝなやよき蝶蝶も舞ひ出でむ花下かげのかすむ頃ほひ
見はるかす沖の島山花かげに霞むさみねて白帆浮べり

花かざし山をめぐりてさんざめく人等がかげに春の海見る
久々に花の旅なぞ思ひ立ち心ほがらに來は來つれども
さりげなき人等が交す言々の裏さ表さ選び吹きつ

□　松井海鷗

最實も悲もすさみしひさせの生き方よ何を致くさすらむ
大同江帯空かけて折々にめぐる思も君に行きけり
忘れむとしつゝ折々たましろの天地のはてに沸しみにけり
十年も吹がぬか如く思ひつゝ今日久々に摘む遂かな
新らしく胸に泌みけろその上の逢の香よ甦らしめ

□　青木しげる

おのづからはかな心地の目の極みこれの一つの小蜘蛛を見たり
夜の蜘蛛のそりさ來る不図さて眼閉ぢて小夜けいれかたきかな
この一言云ひしよらむさ涙にむいさしさのゐて口つぐみけるも
重き罪ひそかに犯し人知れず死にてなむもの思ふ日のあり
もさきの芽の痛かも持てざたれこめし雨雲ありてうそ寒きかな

父病めり

矢橋小龍

ちゝのみの父のみ息の靜けさにしづ心なく父呼びにけり
おん父を看護するまに夏さなり披せな病ゆる兄もおのれも
病癖のこもるを待ちつ父の顔うすら明りに見守りにけり
拂へども父のみ顔に又とまり手振り來振る憎き蠅かな
おん父に申さむ事の無きを我は唯み手とりて畏まりゐぬ
カンフルの匂ひなつかしおん父の苦悶な除くカンフルうれし
おん父にカンフル注射する醫師の眼鏡もけふは尊く見ゆれ

新刊紹介

▲日本社會事業年鑑(大正九年版)『社會問題の解決は飽くまで根本的立場からするを要し決して一部利害關係者の見地からすべきでない、それには問題の基礎に遡り我國の實際に鑑み且つ諸外國の實例に徴して充分研究調査を遂げなければならぬ』さいふ趣旨の下に設立された大原社會問題研究所の編纂に係るもので第一編に於いて日本社會事業の概要な說き第二編に於いて社會事業に對する新施設を詳述し第三編は大正八年中の高事業に於いて社會事業に關する法規な網羅してある、將來社會狀態の變に伴ひ益々社會事業の必要を見るに當り我國に於ける本事業を總括せる本書の公にされたるは喜ぶべき共に敢へて同憂の士の机上に推奬する(二圓大阪市南區天王寺伶人町大原社會問題研究所)

▲日本勞働年鑑(大正九年版)大戰以來我國に於いても社會問題の解決が焦眉の急と爲すに至り其の中心事項たる勞働問題は客年來俄かに喧傳さるゝに至つた『現在吾々の生活してゐる社會は吾々が國民全體の爲に作つてゐる社會であるで特權階級の利益にのみ盡ぬべき社會でない』との勞働者の自覺に依り各自生活の安定を求むる手段として所謂勞働運動の火の手が揚がつた、即ち本書は其の運動の爲に欄へせる勞働爭議を始めとし凡ゆる勞働社會の問題に對する調査に實を示し、且つ忠實に[illegible]精細に說き示した一大記錄である、我國勞働運動史の[illegible]べき大冊であると同時に勞働問題を研究せんとする識者資本家勞働者の何れもが本書に依つて裨益さるゝ事の少からぬを信ずる(二圓大阪南區天王寺伶人町大原社會問題研究所)

▲早稻田大學五大講義錄一覽(東京牛込早稻田大學出版部)

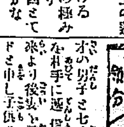

▲小生事去る大正七年十一月末妻に死去され其後半歳ならずして昨年五月に長男に死去され只今は十一才の男子と七才の女子と貳人の子供を相手に遞信局に勤務有之候昨年來より後妻を求れ候も何分薄給ゆゑドさ申し子供の二人も有る事故今日迄只々知己に依頼するのみにて何等取極る由もなく[illegible]日分[illegible]親族の故二三日置きには面倒を見[illegible]等に留守には閉口仕候然し日勤さ成る譯にも參らず又收入之點より是非都合して宿直せざる可らず高嫂つて御社に御願申し乍希り[illegible]にても御世話被下ば又世間は廣し而請有る御人も有らんかと存じ申し御依頼中候(京城初音町二百番地 井上敬郎)

▲東大門の母様へ私に下級官吏の不幸の者です昨日新聞の御分を見て同情に堪えませぬ御都合で御伺いします何卒御所を御知らして下さい(大郎生)▲イボでお困りの方に御答へ[illegible]仁は朝鮮な稗出屋にあります五合で二三十錢位安いものですが一ヶ月以上も根氣よく麥茶として飲まれば効なしソレヨリくもの巢の糸なイボにまいて置て御覽なさい五四日の内には取れます(山の下女)▲三十七八の未亡人で[illegible]て居らつしやいますお世話なすつて下さる方がございましたら何卒この欄まで(お類ひ女)▲大村町T子様江……ジョスランの子守吹お宮なれば紙上にてお所お知らせ下さいましお知らせ致しませうから(若草町よりT子)來る私立學校入學試驗準備のため勉強致し居るものでございますが夜間だけでもよろしうございますから數學の御教授下さいます御方はございませんでせうか電話四四六番まで御知らせ下さいまし(御成町四五 肥後様先に世話になりましたまに付き何々お世話になりましたま八歳女のお類女の件に付き厚く御禮申上げます(御願女)▲廿歳位の意思強固なる朝鮮人青年苦學の爲め働き適當なる職業を求むお世話に預り度し(社内本舍)

東京六華會 臨時手合(六)
先 向井一男(初段)
先番 長谷川章(初段)

○七六	を十四
●七七	わ十四
○七八	わ十三
●七九	か十五
○八〇	り九
●八一	り十
○八二	ぬ九
●八三	わ十一
○八四	か十二
●八五	か十一
○八六	よ十二
●八七	と十三
○八八	と十四
●八九	わ八
○九〇	り四

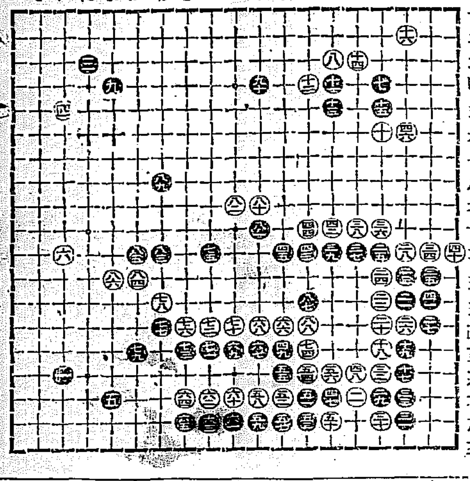

織元丸登織物株式會社特別大廉賣

本邦一の織物大産地に在る弊社の織物が各地呉服店の廉賣より如何に安きか御比較を乞ふ

特に御注意

弊社は諸物價騰貴の時代より中産階級諸氏の味方となり多數商人の手を省き織元より直接廉價を實行し來りしは各位の既に知る處にして今回は未曾有の織物大暴落に際し特に其特色を發揮し夏衣十萬反左記破格値段を以て提供す

▲珍柄で値段が安く品が良い……▲織元丸登の特色

最近相場の半値以下

▲丸登の銘仙 男女向珍柄	四圓
▲特製銘仙絣 男女向珍柄	七圓五十錢
▲特製銘仙縞 男女向珍柄	七圓五十錢
▲同絲絣最上	十一圓
▲綺御召 婦人向流行珍柄	十一圓
▲模様縮召 婦人向珍柄	十二圓
▲清涼絹チヾミ	四圓五十錢
▲特別上物 綺の男女單衣向珍柄 中縮緬兵兒帯	上三圓五十錢 特上四圓八十錢
▲八千代紗二重女片側帯 友仙及紋の模様	四圓廿錢
▲朱子友仙片側帯珍柄	四圓
優美紋織男角帯	三圓

遠方よりの御注文は端書に男女別年齢を記し御一報次第珍柄選定の上代金引換郵便にて御送り致します若し一見して御意に召さゞる節は取換又は返金も致します

栃木縣足利町 振替東京五一六三一番
丸登織物株式會社

醇良清酒

蒔滿到る處に販賣す

醸造元
平壌 齋藤酒造合名會社

四十餘年を石鹸の爲に捧げたるクラブ洗粉本店技師ウエンライト氏製造擔任

カテイ石鹸

日本で初て出來た世界的の良石鹸

生地の美を増し肌を荒さぬ美石鹸

永への春を想はしむる其床しい花の香は御使用後も長く御肌に殘て消ません

[illegible]